時報

中華民國十八年

二月十三日 星期三

今日圖畫時報閱者注意

今天三張售大洋三分

第八千八百零七號

定報價目 本國及日本一個月一元 三個月二元九角 六個月五元七角 九個月八元四角 全年十一元 南洋歐美一個月二元 三個月五元八角 六個月十一元四角 九個月十六元八角 全年念二元 報費先惠郵票九五折算

廣告刊例 「封面及評論」二行起碼每日每行一元四角 「圖畫時報」每英方寸每次一元五角地位須於三天前預定 「新聞欄內」每日每行四角五分 「普通地位」三十字起碼每日每字一分二厘 「彩色廣告」加一色手續費十元二色四十元三色九十元四色一百六十元地位格色須預向本館廣告部接洽

本館編輯部設於上海浙江路二十五號（小花園南首）電話中央六一二〇四 營業部設於山東路A字六號 電話中央六一二〇一 電報掛號二五一四 ▲中華郵政特准掛號立券

新時代小學教科書
新學制小學教科書

面目一新的小學教科書

改用彩色封面

（封面圖案的縮影）

▣新時代和新學制兩套小學用書，思想新穎，編制完善，已為全國小學教育界所公認。茲更在形式上加以革新，為小學教科書開一新紀元。

▣初小高小各科用書的封面，均改用彩色精印。由豐子愷先生設計繪圖，並用本館創製的仿古活字植印，異常悅目。足以引起小學生藝術的興趣，並培養其欣賞的能力。

▣印工加重，仍照原定價發售，並不增加。

商務印書館謹啓

恭賀春釐

中國化學工業社同人拜首

恭賀新禧

五洲大藥房贈送含情圖

鴻鈞初轉全國歡騰 敝藥房為助各界新年雅興特印精美「含情圖」凡蒙惠顧滿洋一元每人限贈一張以公同好為日無多務希 各界士女聯袂偕臨以免失之交臂

總店四馬路棋盤街轉角 第一支店天后宮橋北四川路 第二

龍生兒知悉

自汝於念九日出門後闔家悲傷慘極……汝之老母及妻兒女尤皆悄不欲生……

馬□之啓事……

父顧金華字

今日江灣賽馬

今日下午十二點半起賽共賽十六次第八次舉行一九二九年新春會馬香賓賽入場券會員處每位洋五元須經會員介紹公共處每位洋一元場內備有西餐茶點特此佈告

萬國體育會謹啓

上海藝術大學招男女生

本大學本屆招考▲西畫系▲國畫系▲音樂系▲文學系▲圖音系（各系一年級新生及二三年級插班生（報名）即日起至二月二十八日止（考期）二月二十日至二十八日有同等學校肄業證書經本校教務處證明者四分（校址）上海法租界……

校長周勤豪啓

東亞大學暨附中招考男女生

（研究院）哲學法律政治經濟（大學）國學哲學教育外國語法律政治經濟（專門）法律政治經濟（預科）及（中學）各級新生及插班生（報名）即日起……（考期）二月二十一日至二十六日……（校址）上海愛棠路四十七號及南京路……（簡章）附郵兩分……

主席校董許世英 董事…… 校長江世義

大夏大學暨高等師範專修科招考男女生 工業化學

（一）高等師範第五屆插班生（二）工業化學專修科第一屆插班生（丙）預科一二三年級插班生以上各科男女兼收……（報名日期）二月二十四日……（校址）上海……

私立民國女子工藝學校招收各級插班生

注重工藝及初中部、幷特備免費生額各十名、專收家道貧寒而有志向學者……（級別）工藝三二一年級初中三二一年級小學六五四三二一年級幼稚園……（報名）即日起……

名譽校長余日章 教務主任余楠秋 事務主任 校長周雲濮……

上海市教育局立案民智公學招男女生

（年級）(一)預科一二年級生(二)文科理工科各科生物系社會科學科中國文學科一年級生(三)各科……（報名）自二月廿一日起至廿三日止每日上午九時至下午四時……（考期及地點）自二月廿五日上午九時起在……附告……

名譽校長鄭毓秀博士 校長龔冰

復旦大學招男女生

……校長徐婉珊啓

啓秀女校招生

本校下學期高中初中小學特別班……

持志大學暨高初中招男女生

文科國學系英文系……

萬國儲蓄會通告

啓者本會二月十五號開獎適逢舊曆新年假滿之初故曾登報通告提前截止收款茲本會惟恐各儲戶仍有於截止期前未曾繳進者特於本月十三號（即陰歷正月初四日）起提前開始辦公凡未曾繳款者望速照繳或有新入之戶亦請早來簽認為要此佈

上海法租界愛多亞路七號 電話六七〇八一號 萬國儲蓄會啓

金雄白啓事

鄙人已于二月份起脫離時報以後親友惠函請逕寄法租界白爾路寶安坊一號滬寓為荷

貪之害也 （星）

人、胡為而做盜賊耶？究其原因、有的為生計所迫、度日維艱、而挺而走險、有的因利慾薰心、陡萌貪念、而為此不軌行為、前者、情或有可原、後者、其人格、居心、更不堪過問、人、胡為而假冒人之貨品耶？究其原因、亦不外利慾薰心、陡為利益豐富、如是乎、因羨生妬、因妬生貪、因貪而遂不顧人格、奸詭百出、偽品冒充、希圖朦混顧客、俾從中牟利、如此行為、與盜賊無稍異也、吾言至此、吾不勝感慨係之！永安堂之虎標藥品、非天下著名之靈藥乎？活人濟世、厥功甚偉、暢銷全球營業鼎盛、然一般射利之徒不顧廉恥、不顧人道、起而冒混之者、幾不可勝數、甚至於大名鼎鼎素負時望之人、亦利令智昏、竟為此卑劣之行為、可勝嘆哉！然推其居心、亦何莫非貪之一念、有以致之、嗚呼！貪心！貪心！天下許多罪惡、多由你而造成也！故人人能廉潔自勵改革貪心、則社會日見完善、所謂盜賊、當無形消滅、所謂奸狡、亦自然潛蹤、即假冒人之貨品之人、又何從而產生哉、奉告世人、欲社會國家達到健全之域、當人人先從改革貪心始、

上海虎標永安堂

電影商注意

本會電影審查細則業經公布在案茲定於今日起實行無論中外出品均須送會審查其舊有各片亦一律須將片名送會備案如有認爲有審查必要者仍須經過審查手續方得給發映演許可證特此通告希各注意　上海特別市黨部宣傳部戲曲電影審查委員會

清宮藏耕烟畫冊出版

此石谷山水冊爲清宮最精之品十二開用厚紙大幅五彩珂羅版精印與厚冊無絲毫之異定價四元○又淸宮藏畫冊計宋元寶繪共出三冊每集三元八角○吳漁山畫冊四元六角○宣和臨古十七家三元八角○南田山水八幅三元二角○中國歷代帝后像十元　上海望平街有正書局啓

中國國民黨浙江省補行登記辦事處通告第一號

[illegible]

中國國民黨浙江省補行登記辦事處通告第二號

[illegible]

中國國民黨浙江省補行登記辦事處佈告第三號

[illegible]

中國國民黨浙江省補行登記辦事處通告第四號

[illegible]

電訊

李宗仁返漢

◎李宗仁十一日乘由漢開滬之迎李軍艦赴漢、（南京十二日電）

白崇禧出醫院　將偕潘赴京

◎白崇禧十一日出醫院、擬偕潘宜之赴京、（北平十一日下午八時電）

◎此間編遣區定白崇禧爲主任、胡宗鐸副之、軍務局長張壯生、遣置局長呂其彬、總務主任林賜熙、（漢口十二日電）

閻錫山抵太原

◎閻錫山十一日電張繼、稱十日夜抵太原、（北平十一日下午八時電）

◎閻錫山今晨抵太原、即赴五台、視父病、須俟父病有起色、始來平、（北平十日中央社電）

馮玉祥將視察災情

◎馮玉祥以甘陝災重、擬視察西安蘭州寧夏各地（北平十二日下午八時電）

李濟深已回桂

◎李濟深五日下午五時抵梧州、六日回鄉（香港十二日下午八時電）

譚何返京

◎行政院長譚延闓·訓練總監部長何應欽·十二日晚乘滬寧車來京、（南京十二日電）

閩粵湘贛會剿朱毛　朱毛向武平逃竄

◎粵北王應榆率隊到尋鄔、廖鳴歐團到平遠、閩省郭鳳鳴旅由汀洲開赴上杭、均向武平進堵、贛省劉士毅旅四日晚在羅塘截擊、朱毛餘匪仍向武平方面逃竄、現正會同各軍進剿、（廣州十二日上午九時電）

◎共匪被勦後、朱德毛澤東竄閩粵贛交界之羅浮山、旋又竄汀瑞交界之璋子陂、彭德懷黃公略大部竄黃陋坑馬子灘、一部與王佐部會合大股竄左安、小股經竹坑水口竄資興、井岡餘匪一部竄附近各處、一部竄茶鄢各地、何健已責成五路軍協同閩粵軍圍朱毛、一路軍剿彭黃、二三兩路軍肅清井岡附近、四路軍搜剿茶鄢餘匪、（長沙十一日下午六時電）

◎第三路司令王捷俊電、所部朱團已收復九龍、寧岡永新已無成股共匪、（長沙十一日下午六時電）

◎贛省政府匯五萬元交何健金漢鼎兩指揮、慰勞剿匪將士、（南昌十二日上午九時電）

◎何健因十九師成立代表大會、九日回省參加、數日內即返萍鄉、（長沙十一日下午六時電）

◎何健以各路軍分負搜剿責、均可計日殲滅、總部需費多、湘庫難再墊、特電國府請將總部於本月底收束、匪區善後、則咨請湘贛省府辦理、（長沙十一日下午六時電）

◎湘贛剿匪總部參謀處眞(十一日)電、據劉旅長士毅十日寅電接會昌李司令電話、轉據廿九團團長至平、九日晨由九堡附近報告匪八日午由武陽圍竄赴九堡、因我軍緊躡其後、渡河困難、復折回、向瑞金石城方面逃竄、現令跟蹤急追等語、特聞（南昌十二日電）

博山民團長通匪　民團大敗

◎博山民團長梁金三暗通張明九、將口令洩與匪軍、致總攻擊時、團匪混合、民團大敗、退村公莊、張明九因距城四圍三里內之村莊障蔽戰線、已完全付之一炬、夷爲平地、聞梁已被捕、管押相公莊、（濟南十一日下午七時電）

膠東亂事蔓延

◎十日占據龍口反抗劉珍年之軍隊、共約三千名、其首領已出示討劉、前駐萊陽之劉部第四師、上星期叛變後、聞現向登州進發、匪首顧珍、刻在即墨、聞已加入討劉軍、被委爲進攻煙台右翼司令、劉珍年已派兵扼守福山周圍各險要、另派兵赴登州黃縣、豫料劉將在黃縣拒敵、如失利、則將退至煙台、此間華人、大爲驚惶、蓋雙方無論勝者爲誰、終必與國府所派東魯清鄉軍接觸也、美領事維白氏因時局不穩、已令黃縣與登州之美僑移居煙台、此間現泊有外國兵船數艘、聞尚有續抵者、（煙台十二日路透電）

◎劉珍年昨派員三人與叛軍議和、叛軍答稱、非將軍械子彈交出、不能討論條件、劉部第二師十日前由馬平（譯音）調駐黃縣、現亦不可恃、蓋據報告、黃縣爲第四師叛兵圍攻、已於今日高樹白旗也、前星期內劉曾以大批軍械軍需運往馬平、現料劉不致在登州黃縣或煙臺拒敵、不久將退至馬平、此間各碼頭滿堆子彈及其他附屬品、華船多被徵用、以供運輸此項物品、太古公司及河工委員會之汽船亦被強徵、（煙台十二日路透電）

津浦通貨車

◎津浦通貨車已得日方許可、自今日起實行、濟南站已張出佈告云、現與日方議定、每日由濟南站開行晏固間貨車各一次、計上午八時由濟開往固山、十時半由固回濟、下午一時再由濟開往晏城、三時半由晏回濟、自陽歷二月十二日起實行（濟南十二日下午六時電）

平奉路車險被刧

◎平奉路灤縣有小股匪出沒、八日股匪謀刧通車未成、路局派護路隊赴灤縣搜勦、（香港十二日八時電）

丹代辦將駐京

◎丹代辦狄禮、定三月一日赴京、代表丹使駐京滬與外部接洽、（北平十一日下午八時電）

漢市選出執監委員

◎鄂省黨會定十五日開全省黨員代表大會、選正式執監委員、（漢口十二日下午一時電）

◎漢市黨代表大會九日選陶鈞·平績·林逸聖·潘宜之·彭伯勳·麥煦章·李愼安·涂允檀·汪貧基·爲執委、嚴重·李石樵·於垞咸·陳言·周均量·爲監委、（漢口十二日下午一時電）

揚州捕獲共首三名

◎江都公安局長伍翔在大橋獲共黨首領景子英等三名、（揚州十二日下午二時電）

安慶人口不足廿萬

◎安慶市人口不足二十萬、經省府常會議決裁撤市府、公安·財政·工務·教育·四局、歸民政財政建設教育等廳管轄、（安慶十一日下午六時電）

春節各地情形

◎十一日各機關紀念週、因春節未舉行、（北平十一日下午八時電）

◎陰歷年節各機關均未放假、各報亦未停刊、公案局佈告、各商店須自初二起開市、（長沙十一日下午六時電）

◎舊歷年關、財部辦事處向銀行團共借款一百七十萬、衛戍部及省府得百一十萬、白崇禧軍餉三十萬、匯業三十萬、（北平十二日下午七時電）

◎厦門民鐘江聲思明商報奉思明黨指委會函、陰歷年不停刊、各報決遵照、印務工會六日通告停工、致仍停刊、四報函指委會請保障言論自由、並電中央及省指委會、省會十一日電思明指委會辦理、十二日會議可決、（厦門十二日下午一時電）

蚌埠地震

◎九日夜十一時一刻、蚌埠地震、由東向西、聲頗鉅、十一時四十分又微震、無損害、（蚌埠十一日下午三時電）

廣州大火

◎長壽西街十一日晨三時大火、焚十四間、（香港十二日下午八時電）

各方彙聞

◎張華輔返漢、第四集團編遣委員會取消、（漢口十二日下午一時電）

◎省府派員往湘西敦促陳渠珍陳漢章各部改編省軍、（長沙十一日下午六時電）

◎奉訊、張學良派韓麟春充兵工廠督辦、（北平十二日下午七時電）

◎新選市黨部執委黃河豐、因在清黨委員任內欠公款八千餘元、陳銘樞知會衛戍部拘究、九日已保釋、（香港十二日下午八時電）

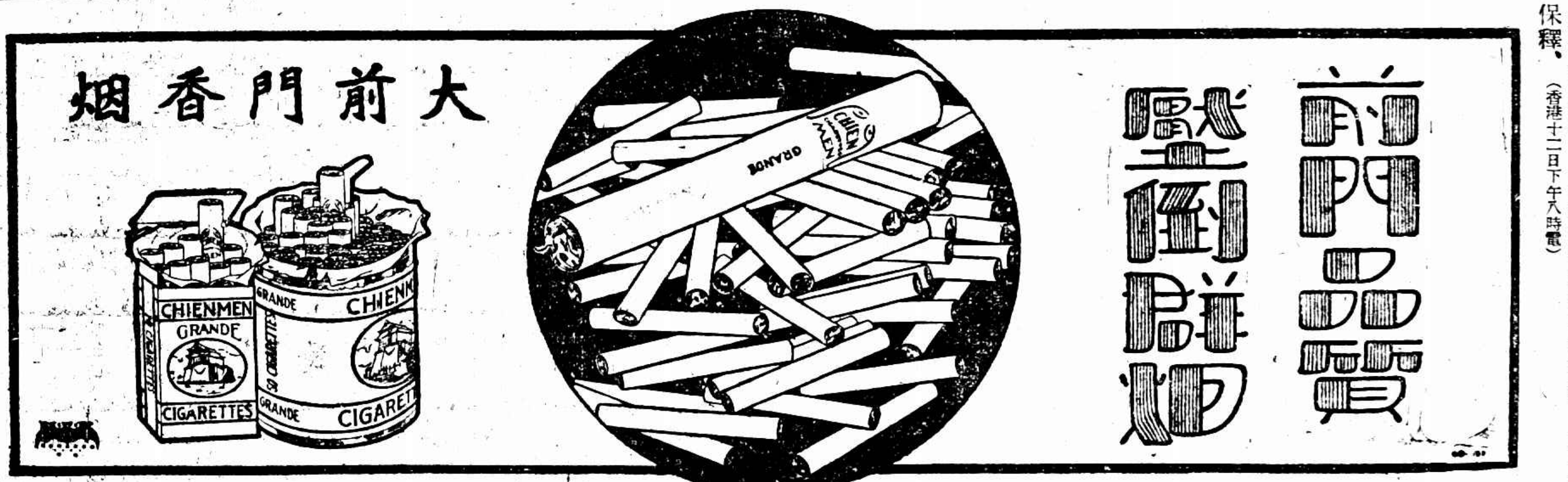

要聞

奉安典禮議決展期　改定六月一日舉行

奉安委員會六日開第三次委員會、出席孫科蔡元培·蔣中正·王寵惠·薛篤弼·劉紀文·孔祥熙·趙戴文·何應欽·古應芬·蔡元培主席、關於總理奉安典禮展期案、經中央黨部秘書處函陳據劉市長紀文呈報、關於總務局詳密計劃、預計逸仙橋及碼頭在二月十八日前准可完工、中山橋及中山路在三月十二日前仍可設法通行、惟柏油路面非展期至五月二十日不易完成等情、特函達、請迅速召集會議討論見復、以便提出常會公決、應如何決定、請討論案、(決議)展期至六月一日、報告中央黨部再議、

七日、中央第一九六次常會、出席孫科·蔣中正·胡漢民·列席李宗仁·李石曾·蔡元培·何應欽·葉楚傖·邵力子·主席胡漢民、討論事項㊀總理奉安委員會函、爲奉安大典、國家禮制攸關、原定三月十二日、因工程不能全部竣事、自難簡率將事、擬展至六月一日舉行、是否可行、請核奪案、(決議)總理奉安、展至六月一日舉行、

中央常會紀

七日中央第一九六次常會除議決總理奉安日期展至六月一日舉行、已誌另條外、其他議案錄左㊀議決、通過各地黨部出席及列席中國國民黨第三次全國代表大會代表名額、㊀決議、各省市黨部執監委員及第三次全國代表大會之代表、均不以具有各該省市之黨籍者爲限、㊀關於下屬黨部工作設計委員會組織條例案、決議、照修正案通過、㊀中央組織部提議准江蘇浙江山西三省及上海特別市定期舉行省市代表大會、選舉執監委員、成立正式省市黨部、所有各該省市執監委員選舉法、並擬分飭採用省監委員選舉法大綱第二條內項之規定辦理、當否請公決案、決議、照辦、㊀中央組織部提議、爲請決定貴州省黨部籌備處所發給之黨證及收條、是否有效案、決議、非中央所派籌備員組織之籌備處所發之黨證及收條、應作無效、㊀決議、漢口特別市執監委員選舉法、應改照省執監委員選舉法大綱第二條內項之規定辦理、並指定張知本等四十二人、爲該市執監委員候選人、㊀考核北平河北等處黨務李委員石曾臨時提議、請決定北方黨務關於補行登記等問題案、決議、河北省及北平天津兩特別市決定補行登記、惟其辦法、可與組織部洽商、㊀張委員人傑王委員寵惠李委員石曾蔣委員中正提議、請將司法行政部長魏同志道明加入政治會議、請公決案、決議、通過、㊀中央監察委員會函、爲商定張治中王右俞王國祖周址渭熊斐爲中央軍校特別黨部監察委員、萬全策林建爲候補監察委員、請查照案、決議、照辦、

中央常會　停開一次

十一日爲星期一、原爲中央常會例會之期、惟因常委赴滬者未能趕回、而在京者又事務甚忙、故停開一次、

馮玉祥　過徐返豫

徐州通信、馮玉祥以近日抱恙、由京返汴休養、於六日晨過徐、此間先期得訊、軍政長官到站迎接、十時北平號鋼甲車壓道先到、十一時十五分馮之專車抵站、當由秦德純下車答謝、謂馮因病不克接見、車在東站停只三分鐘、即轉道返豫、馮氏部務由鹿鍾麟代理、俟病愈後、再行赴京、

孫良誠　由魯赴豫

徐州通信、山東省政府主席孫良誠、於八日晚七時、由泰安專車過徐赴開封、記者謁之於車次、孫謂此次赴汴、係爲北伐帳目軍用等項、清算結束、三五日內即返魯云、

白崇禧養病期內　李品仙暫代指揮

中國電訊聯合社云、第四集團軍前敵總指揮白崇禧、因病辭職、十分堅決、曾八上辭職電、六奉挽留電、現仍擬懇辭、白氏於歌(五日)日復電蔣總座、原電如次、南京蔣總司令鈞鑒、支電及德公轉示鈞意各電、均敬悉、猥以孱軀患病、陳情乞休、荷蒙溫諭慰留、迭電存問、感激無似、現正靜心調養、一俟病稍痊可、定即來京請覲、面聆訓示、職部各師、因中央協款積欠、宋財長撥款亦尚無着、困窘不可名狀、乞鈞座賜與接濟、以維伙食、再職因病不能操勞、奉李總司令電准由李師長品仙代行指揮、靜候交代、謹併奉陳、伏乞鑒核、白氏於歌電發出後、復同時訓令所屬部隊一體知照、原文錄下、查國府編遣會議、業經閉幕、編遣大計、亦經決定、現正準備實行、戰時指揮機關、已無存在之必要、本總指揮又因舊疾觸發、醫囑靜養、曾迭電李總司令轉陳蔣總司令請予解除職務、俾得回里養疴、如編遣區辦事處尚未成立、總指揮部須候交代、茲奉李總司令感電開、該總指揮養敬有各電呈請辭職歸里養疴業經轉呈、頃奉蔣總座面諭國基未固、歸里養疴、尚非其時、除已還電慰留外、希轉達等因、該總指揮現在養疾期間、本集團軍奉令留駐河北部隊、准由李師長品仙暫行指揮、以便靜心調養、俾可早日告痊等因、奉此、除現駐河北各部隊交由李師長品仙暫行指揮、並督率訓練外、其總指揮部例行公事、應由王參謀長澤民代拆代行、除分令外、仰即遵照並飭屬知照此令、

又訊、潘宜之銜蔣總座命、於五日赴北平、慰問白崇禧、並囑安心靜養、

中央政治會議　萬福麟爲黑省主席　張繼辭職決慰留

六日中央政治會議第一七四次會議決議案如下、(一)決議萬福麟爲黑龍江省政府主席、並指定萬福麟爲黑龍江省政府委員、(二)青海省政府委員兼建設廳長馬麒呈請辭去廳長兼職、照准任命馬麟爲青海省政府委員兼建設廳長、(三)任命朱熙爲安徽省政府委員、(四)特任楊樹莊趙戴文閻錫山爲國防會議委員、(五)任命張維藩爲陝西省政府委員兼建設廳長、(六)任命陳安仁爲僑務委員會委員、(七)任命孫其昌兼吉林建設廳廳長、(八)決議山東省政府委員兼農礦廳廳長于恩波、因病呈請辭職、于恩波准其辭去兼職、任命王冠軍爲山東農礦廳廳長、(九)北平臨時政治分會主席張繼、呈請辭職、決議慰留、(十)蔡委員傳賢提議、在首都籌設一完善之醫學校、決議交中央研究院教育部衛生部財政部建設委員會先行會商具覆、(十一)李石曾等民館薛篤弼三委員提議、請速發中央醫院第一期開辦費五十萬元、以資建設、決議交財政委員會、(十二)國民政府函送內政部長趙戴文提出保障佃農改良租佃暫行辦法請核議案、決議指定趙戴文易培基孔祥熙蔣夢麟胡漢民審查、由趙委員召集開會、(十三)國民政府函送工商部長孔祥熙呈送擬訂特種工業保障條例草案、請核議案、決議、指定孔祥熙趙戴文易培基薛篤弼孫科胡漢民六委員審查、由孔委員召集開會、連同孫科委員意見書、一併交付審查、

中政會七日電張繼云、一四七次會議確提討論、僉以同志效勞黨國、卓著勳勞、此次出任分會主席、尤能不避勞怨、措置裕如、中央倚畀正殷、豈可解於責夫、倘望勉任艱鉅、共濟國難、

國務會議紀　改中山縣爲模範縣　改設廣東治河委員會

八日國民政府第十九次國務會議、決議案如下、㊀特任楊樹莊·趙戴文·閻錫山爲國防會議委員、㊁任命萬福麟爲黑龍江省府委員、並指定萬福麟爲黑省府主席、㊂任命孫其昌兼吉林建設廳長、㊃任命張維藩爲陝西省政府委員兼建設廳長、㊄任命朱熙爲安徽省政府委員、㊅山東省政府委員兼農礦廳長于恩波因病呈請辭職、于恩波准其辭去兼職、㊆任命王冠軍爲山東農礦廳長、㊇一、馬麒准其辭去青海省建設廳長兼職、二、任命馬麟爲青海省政府委員兼建設廳長、㊈任命陳安仁爲僑務委員會委員、㊉改中山縣爲模範縣、並設中山縣訓政實施委員會、唐紹儀·吳鐵城·李祿超·鍾榮光·馬應彪·蔡昌·李瑚·鄧演實九人爲委員、並指定唐爲主席、(十一)訓練總監部總務廳教育科上校科員張鳳另有差委、遺缺以石國柱接充、軍學編譯處上校編譯成挽另有差委、陳銘呈請辭職、遺缺以張鵬照奉伤接充、步兵監上校監員張卓免職、遺缺以劉宗傳接充、又以田宗貞爲騎兵監上校監員、(十二)任命監督總理陵墓撫恤處上校處員、(十三)任命各集團軍將陣亡殘廢官兵之姓名、圖階及殘廢之程度陣亡之日期地點查明、限三月三十日以前呈報、(十四)胡漢民·戴傳賢提案、爲粵省東西北三江日久淤塞、災患時聞、癸丑之際、三江同時氾濫、廣州附近、悉成澤國、受害尤慘、故有治河處之設、直隸中央、成立以來、分段疏濬修築、害亦略減、最近粵中有將治河處改爲水利局之議、範圍縮小、勢難推行溝利、茲擬按照黃河水利委員會及導淮委員會例、將廣東治河處改爲廣東治河委員會、改派委員、專理廣東河道、防災興利事務庶幾事權統一系統分明、是否有當、請公決案、決議、通過、(十五)行政院長譚延闓呈爲本院十四次會議、據甘肅省政府主席劉郁芬電稱、蘭州爲甘省會所在地、各項市政均待擴充進行、市內戶口數目亦屬符合、擬懇轉呈政府特許建設蘭州市政府等情、經決議照轉呈、除電復外、錄案呈請鑒核示遵案、決議、照准、

中土友好條約簽字　伍朝樞在美簽訂

國民政府二月五日令、特派伍朝樞爲商訂中土友好條約全權代表、外交部八日接伍朝樞電稱、奉命進行中土友好條約、已與土代表商訂、業在華盛頓簽字、並將條約原文電告、外部已將該約交條約委員會審查、聞內容與中挪友好條約大致相同、對通商及互設領事亦規定、外部將提交政治會議國務會議及立法院請批准、

拐孩謠言
回教徒與印度教徒發生大衝突

四日孟買電、巴羅達地方散佈一種謠言、謂巴桑人(阿富汗族之居於印度者奉回教)、拐孩以作造橋之祭品、致發生死傷人命之騷擾、許多巴桑人被印度教徒襲擊、死六人、傷五十三人、當暴衆與警察衝突時、警察二人受傷、拐孩謠言傳佈於孟買區北部全境、雖負責方面發表闢謠文告、然無效也、鐵路工場及紗廠工人因此罷工者現達五十萬人、(路透社)

五日孟買電、孟買政府闢謠文告譯成本地文字、在北部印散數千份、故今日午前孟買棉廠境內因巴桑拐孩謠言而起恐慌之事態、已覺轉佳、兩鐵路工場及多數紗廠皆已復開、但午後亂事復作、巴桑人代表五百人、往見警務長、請予保護、警務長允之、但巴桑人似未滿意、有數人舉棍毆擊持有銀條之印度教徒、又有一印度教徒被刺傷、全市復大驚擾、店舖皆閉門、巴桑人旋攻擊出場干涉之警察、結果傷警察六人、旋有反對巴桑人之示威運動、巴桑人乃匿於回教堂中、地方已安靖、但商業停頓、紗廠復閉門、軍隊現準備與警察合作、維持秩序、過去兩日共死十二人、傷七十人、大半爲巴桑人、英人警員名濮利斯業萊者、今日爲巴桑人投石擊傷、死於醫院、(路透社)

六日孟買電、印度教徒與巴桑人在最近三日中、爭鬪不已、結果死巴桑人十三、印度教徒五、英警員一、傷者達一百零四人、雖孟買商業區域未受此次鬧事之大影響、但其他區域則工作停頓、今日午後棉市與銀市皆因亂事停閉、醫院數所悉爲亂事中受傷者所塞滿、(路透社)

六日孟買電、今晨亂事又作、印度教徒之紗廠工人、成羣結隊、趨至回教徒叢居之處、以石投擲途中電車、騎警不得已向衆開槍、但未傷人、衆向橫街散去、各橫街則有兵警駐守、此次亂事恐將引起印度教徒與回教徒之衝突、因回教徒有表同情於巴桑人之傾向也、(路透社)

六日孟買電、十巴桑人與五回教徒因與今晨鬧事有關、致被拘捕、兵警辦事不易、但尙能抵制一切、今日未便有大騷擾、但襲擊舉動、終日有之、醫院甚忙、療治受刀棍傷之印人、傷者泰半爲印度教徒、孟買市議會議長今日發出通告、邀請各方面重要人物、明日開會討論弭亂之良策、各街要點現皆有兵駐守、街中行人極稀、(路透社)

六日孟買電、今日午後回教徒多人追逐裝載受傷印度教徒前往醫院之馬車、兵士見之向追者開槍轟擊、今晚兵士淸街無效、乃在班狄市場及唐格里區、向回教徒群衆開火、死三人、傷二人、(路透社)

六日孟買電、騷擾蔓延至孟買之他處、今夜馬柴賓警署附近、有印度教徒二千攻擊巴桑人、致有三人中石殞命、聞巴桑人憤極、覓毀印度教廟、查孟買有印度教廟不少、(路透社)

七日孟買電、夜間械鬪大甚、印度教徒與回教徒各在其所叢居之街中、持械檢查行人、有回教徒若干從影戲場歸家、中途爲印度教徒擊傷二人、餘者奔回、擬召集同教報復之、但爲兵士所驅散、未曾開槍、孟買現尙安靖、鬧事地方有兵巡邏、又有英兵兩隊已奉命來此、(路透社)

七日孟買電、巴桑人一名挾利刀在班狄市場附近、刺死印度教徒三人、迨兵到時、凶手已逃、又有一印度教徒被殺於班狄市場中、英兵一大隊、從普那來、此間兵力爲之增盛、今日午後紛擾尤甚、兵士兩次不得已開槍、據官場消息、現共死三十二人、傷二百人、(路透社)

七日孟買電、孟買政府今日公報稱、英兵一大隊又二中隊從他處調至孟買、襄助警察、維持秩序、雖散漫的攻擊猶未能免、但今日事態尙爲平靖、印度教徒與回教徒之領袖之現出入於鬧事區域、勸共同教照常安業、避免暴動、孟買兵力充足可以弭亂、政府切望人民安居營生、勿在街中聚衆滋事云、今日騷擾中之死傷數、共爲七十九、其中被暗殺者六、死於砲彈者二、傷於砲彈者二十、街門受傷者五十一、(路透社)

八日孟買電、夜間攻擊頻作、今晨又大起暴動、騷擾最甚之地點、又移在紗廠區域、比庫拉街中有回教堂與印度教廟各一、相距不遠、兩教徒忽起衝突、印度教徒死二人、傷數人、班狄市場北面之迦馬狄浦拉境亦有暴動、重傷五人、但未開槍、各方面之領袖連勞動領袖在內、現乘車遊於肇事區域、大聲勸告衆人恢復良好感情、衆聞之大都無異言、惟比庫拉境之紗廠工人某大呼曰、今晨我輩被刺者、達十五人至二十人、此仇不報何以言和云、今日爲回教徒禮拜日、故回教堂外、皆有兵防守、以杜滋擾、今晨印度教徒被殺六人、(路透社)

八日孟買電、回教徒與印徒教徒間之爭、現有了結之望、今晚回教徒印度教徒及巴桑人聯合作大遊行、在最鬧事地點、大呼歡迎印度教徒與回教徒之友誼、並宣布兩教領袖業已言歸於好、(路透社)

八日孟買電、今晚十時閒巴桑人在黃格里等家攻擊印度教徒、並搗毀其店舖、軍隊不得已開槍制止之、兩教友好遊行隊甫經過去、而馬蘭浦拉街仍起衝突、各處形勢皆甚惡劣、自昨日至今午止、又死十六人、傷一百十六人、今晚之變、起爲惡意的謠言之散佈、致死灰復燃、頃參加兩教友好遊行者、現亦加入爭鬪、彼此血肉相搏、不稍憐惜、事態嚴重於此可見、軍隊以鐵甲車爲助、不斷的往來於鬧事地點、有數次被迫開槍、且有一次於雙方交戰甚烈時、開放機關槍、以恢復秩序、死傷者大都受刀創、醫院已告人滿、目前景象甚不樂觀、雙方各以對方破壞和約爲言、(路透社)

九日孟買電、今日午後處處發生亂事、今晨軍隊轟擊暴衆時、回教徒死六人、傷十一人、一般人民經一星期紛擾之激刺、神經錯亂、疑慮不定、大有草木皆兵之勢、如見街中有少數人集合、輒形戒備、至察知其無害而後止、昨日休戰言和、竟成滑稽劇、今日恐慌乃愈甚、孟買各處無一不發生騷擾、軍隊開槍彈壓、據今晚公報、自昨午起、又死三十五人、入醫院者一百九十三人、街中交通幾皆停止、店舖大都閉門、事態殊嚴重、今晨五十五家棉廠及鐵路工場皆未開工、孟買知事午後接見市議會議長及公民和平會之委員、立即採行封閉各酒店搜捕不良份子、禁止五人以上之集合、及調用更多軍隊等建議、今日暴民將其所搶得之被褥書籍自行車等物、堆積而焚之、救火會午後出外五次、亦遭暴民攻擊、兵士開槍轟擊暴衆、以救出救火員、(路透社)

十日孟買電、晚七時起晨六時止、斷絕街中交通之戒嚴令、甚有效力、入夜各街寂無行人、今日全市較爲寧靜、兵士巡邏不許行人駐足、但人心尙未鎭定、襲擊仍時有所聞、今晨回教徒出喪、印度教徒攻擊之、結果回教徒死一人、傷五人、據官場公報、星期六日午時起、至星期日午時止、死二十八人、傷九十二人、午後回教徒襲擊電車中之印度教徒、死一人、傷六人、商團多人援維持秩序、印度教徒誤認爲敵人、遂羣起攻之、致有商團數人因傷死於醫院、(路透社)

十日孟買電、今夜事態雖較靖、然當道以爲時局緊張未能和緩、全市各處仍有襲擊舉動、人心猶未厭亂、距軍隊不遠處今日午後有一印度教幼童受重傷、又一奉拜火教者、被毆死、當道已發出不許五人以上集合之禁令、惟維持秩序、甚感困難、輔助軍隊已被調出、凡住於回教徒叢居處附近之印度教徒、現由兵士護送移往他處、(路透社)

十日孟買電、今日死七人、傷五十六人、夜間安靖、以戒嚴故、(路透社)

十一日孟買電、事態較和緩、店舖漸有開門者、據官場消息、自亂事之日起、共死一百二十三人、重傷在醫院療治者、七百五十九人、今日無暴動、但全市各處日間仍發生襲擊情事、回教徒之齋月、(黎明起持齋不進食、至日落止、以一月爲期、)今晚開始、當道現採行戒備方法、以防變亂、孟買食物現頗缺乏、而織物則推積於街衢、紗廠工人紛紛出境、鐵路車站甚形擁擠、(路透社)

十一日倫敦電、印度事務部次官今日在下院答議員之詰問、略謂孟買此次亂事、負責者爲巴桑人抑爲印度教徒、自當從事調查、去年十二月七日孟買油廠之工人、有罷工者、油廠僱巴桑人承其乏、因是巴桑人與印度教徒之油廠罷工者、發生數次衝突、一月十八日新中國紗廠之三閽人、皆巴桑人、爲紗廠工人殺死、本月二日忽有無稽謠言、互相傳說、謂巴桑人拐騙幼孩、以便在孟買北面二百哩巴羅達獨立國造橋時、將幼孩置於橋脚上爲祭品、此種讕言、傳佈迅速、致引起單身巴桑人慘被暗殺事、巴桑人雖被印度教徒攻擊、然頗有忍耐力、迨至本月五日、始由其領袖陳請警察保護、其時一部份巴桑人已開始鼓譟矣、據最近消息、孟買形勢仍甚嚴重、惟在表面上略有進步、巴桑爲阿富汗民族、居於孟買、已有多年、不盡隸英籍、惟以全體言、巴桑人頗能守法、平時未嘗煩及當道、亂事原因行將調查、但停止機關實爲先務云、(路透社)

劉開泰變兵又反攻龍口
龍灘交通斷絕

濟南通信、據煙台傳來消息、在龍口譁變之劉開泰部、自退往招遠棲霞一帶後、野心依然未死、聞刻又與黃鳳起李錫桐等聯合一氣、大舉反攻龍口、自五日起、濰縣至龍口間之長途電話、長途汽車、及電報均不通、駐紮龍口[illegible]珍年軍何益三部、有準備向黃縣撤退之說云、

第二師調防蚌滁
業已陸續開往

蚌埠通信、駐蘇第三師毛炳文部、奉令調防蚌埠、業已陸續開拔、該師第七旅韓德勤部第十三團李仙洲部、於四日抵蚌、第十四團蔣超雄部、五日抵蚌、旅部官兵六日抵蚌、原駐蚌之騎兵第二師第二旅旅長戈武城、於五日奉令率所部第九團喬淨植部、調防鑾壁、該旅另外一團駐泗縣、一團駐固鎭、其第四旅旅長張書田、仍率兩團駐宿縣、另外一團駐符離集均不動、第三師第九旅趙錦雯部、亦於五日起由蘇開拔、截至八日、其第十七團王勁修部、第十八團李及蘭部及旅部官兵、完全開駐津浦南段由浦口至明光之防地、旅部駐滁州、原駐滁州一帶之第二師第六旅李明揚部、則奉令調蚌、第十一團徐圖遠部、八日由明光開到、第十二團馮劍飛部由滁州開到、旅部官兵、於九日開到、第三師第八旅李玉堂部、亦由蘇開拔、其第十五團賀光謙部、第十六團趙宗昌部、准於十日十一日先後開到、□□□□

常關裁撤有待
消費稅先辦全

財部九日電五省各財政特派員及財廳解釋、㈠常關裁撤時期、應候大宗貨品均已辦消費稅時、由部酌定日期、令飭裁撤、其所屬各分局卡應准先行次第裁撤、由關監督查酌稅收情形、隨時呈部核定、㈡在常關保留期內、所有已徵特種消費稅貨品、應予免徵常關稅及附徵之內地稅、

襄河瀛江輪出險
乘客死一百餘人

漢口通信、由漢航行襄河之裕和公司瀛江輪、於五日由萬安巷碼頭起碇、開至沱落口附近觸沙灘、震破船身、乘客擠上天篷、天篷不勝其重而塌下、於是船中被壓及因汽爐破壞而灼死壓死溺死者、達一百餘人之多、救起者二百餘人、實一大慘劇也、現由江漢關海關究辦此案、

今日新聞擁擠「古城返照記」准明日起續登

劫車犯
鎗決五名

南京堯化門劫車案、經衛戍部拘獲要犯五人、於九日晨押送出事地點執行槍決、

陳大齊赴北平
調解北大糾紛

考試院秘書長陳大齊、因北大文科學院學生前議決歡迎陳氏爲院長、該校正在糾紛之中、若不赴平一行、深恐該校糾紛因之延長、故特向考試院請假三星期、赴北平調解北大糾紛、將來仍回考試院任職云、

蘇省政府遷鎭
財廳暫時不遷

△蘇建設廳首先遷鎭、擇定紅旗口初中部舊址、已於五日開始辦公、昨經廳長王伯齡發出手諭、通知全體工作人員、自九日起、停止辦公一星期、民政廳廳長繆斌日前由京隨同傢具搬運來鎭、料理妥定後、九日早乘車赴錫公幹、蘇財廳原定十三日遷鎭、現爲籌劃及收解款項便利計、暫不遷鎭、

徐皖邊界股匪
鄧五全部被殲

徐州通信、徐屬宿遷睢寧院屬泗縣一帶、常有睢邑桿匪鄧五一股滋擾、大抵出沒三邑交界處之找溝集三界堂金鎖鎭潘山等處、已一年有餘、人民受其蹂躪、不一而足、詎近日忽傳鄧匪一股八十餘人、全部在泗縣被殲、茲經調查、緣去歲徐海大學剿匪而後、宿睢泗三縣公安會剿、該匪鄧五已失其棲身之處、乃竟投函泗縣之半城集大匪首潘咭叭者、請予入夥潛蹤、而不知潘已在泗受撫、潘接鄧函、當即覆函歡迎、鄧不之疑、率其徒衆八十人、來至半城集、潘佯與爲歡、陰召部隊包圍、乘夜將鄧部一一綑縛、並用長鐵條將匪之掌心穿透、每十人或八人聯貫成爲一組、按名檢查誅戮、誅畢計得屍身八十具、細檢始知鄧匪及其親信某徒、乘間逃逸、乃復派馬隊追緝、卒在河岸捕獲、報由泗縣縣長至半城集、押帶鄧匪兩人往青陽鎭誅戮、並挖心以祭勦匪陣亡隊士、於是橫行徐皖邊界之匪股鄧五、已告蕩平矣、

津錢業改用行平
廢除公砝平

戊辰社天津通信、天津通用銀兩、最普通者爲行平、文名行平化寶、成色爲九九二、自銀幣通行以來、行平不過一種本位而已、以外公砝平亦有使用、實際須折合行平使用、升扣手續、頗覺煩複、經錢商叁會提出理由、致函各銀號商議、以後凡有銀兩收交情事、一律改用行平、不用公砝平、以昭劃一、而求簡便、各同業僉以該項辦法、頗屬理當、經全體蓋章簽字、表示贊同、議決於本月十五日起、實行改用行平、已由該會分函各號查照辦理、(對於新公砝平按一零零五歸除合算餘類推)

蘇省代表大會開會

八日晨九時、江蘇全省第一次代表大會在中央大會開幕、到各縣代表百餘人、中委蔡元培、戴傳賢、蘇省府主席鈕永建、廳長何玉書及各機關代表共三百餘人、主席葉楚傖、狄膺、行禮如儀、史濟湘、駱耀綱、張修、陳秋實、戴館之五人得票最多、當選爲主席團、九日上午第二次大會、到百二十人、主席倪弼、推定羅壽峰潘建民周履直陳斯白左仍彥爲提案審查委員會委員、下午第三次大會、推定宣言起草委員、決議案整理委員、其他特種委員會委員、另有指定會黨務報告、省政府政務報告、十日係星期休息、十一起至十四日下午討論議案、十四日下午選擧執監委、定十五日閉幕、

田中在議會大窘
大鬧不信任案 結果仍被否決

十日東京電、昨日衆議院本會議、以民政黨所提出不信任案爲中心、議場混亂數次、直至深更、演出盡有醜態、終於不信任案、未能採決、於午後十一時半才散會、本日午後雖爲星期日、仍續開本會議、不信任案於昨午後三時上程時、濱口民政黨總裁登壇、先舉出不信任現閣理由三大項目、爲(一)對華外交失敗、(二)財政政策失敗、(三)關於優詔問題政府之失態、復加以詳細說明、即(一)現政府於關稅協定失敗自濟案以下、各大事件、皆未滿意解決、(二)勸告張學良中止妥協、實與現代中國國民運動逆行、爲現政府辦辭失態、(三)關於滿洲某重大事件、未曾釋世上之疑、而以尙在調查中搪塞、無責任已極、(四)對關兩稅之地方委讓、紊亂國稅地方之體系、危及其基礎、爲雜收之惡政、(五)經濟界已有定論之金解禁實行期、由其自喝亂財界、因而延遲、最難加以諒解、(六)關聯支票償發、賄與國家以大損失人物、引用爲大臣、爲首相之失態、有輔弼之貴者所當然引責、(七)由水野前文相之醜態、引起優詔問題、有缺輔弼之責、使政治道德頹廢、與國民道德以一大影響、爲現閣致命的罪惡、(八)吾人以上揭數項理由、希望現閣能早日崩壞、此種有害無益內閣、絕對不能信任云云、濱口述畢、野黨方面鼓掌如雷、濱口降壇後、政友議員秦豐助氏起作反對演說曰、(一)濟案之所以未解決者、發端於民政黨內閣之軟弱外交、其責毋寧應歸民政黨負之、(二)對於尙在調查中之某重大事件、發表世之議論、非吳政治家之態度、(三)關於外交問題之攻擊、大半出諸想像、不值反駁云云、對於濱口之具體的攻擊、祗抽象的反駁、次民政黨松田源治登壇、日、由起優詔問題時、水野前文相之言、與政府方面之聲明、極相矛盾、政府竟以一閣員之進退、累及皇室、尙不知引責、何其厚顏無恥云云、先濱口總裁演說至優詔問題時、民政黨席、見田中首相竟不謹慎加以冷笑、爲之憤然、幹部即於議場中、開幹部會、似欲向田中首相詰問、首相不謹之態、向田中連發不已、次由朝野兩黨互相惡罵、次民政黨之工藤鐵男氏、要求進行議事發言、登壇曰、田中首相在濱口總裁優詔問題演說中、竟有不可救之不謹慎動作、斷不可默過、首相對於其不謹行爲、應向議場謝罪云云、向田中首相詰責、實有原物兵衞氏、(政友)變色登壇、似乎疾呼何事、是時民政黨議席、有壯士十數名、突奔首相席、怒聲擊案、强首相謝罪、田中首相顏色蒼白、但仍搖首默不作聲、如此相持約數十分間、元田議長以議場整理困難、宣告休憩、時爲七時十五分、至十時五十分再開會、民政黨方面取延遲採決不信任案戰策、道黨議員數人登壇、繼續說演、議場又混亂、在此中間、因民政議員山田發一氏、議長命其退席、民政兩黨、遂由此發端亂毆、議場全然不能統制、於大混亂裏、元田議長宣告散會、時爲午後十一時三十分、在政友會取無抵抗主義、急於採決、民政黨方面則務求延遲、因而審議未了、政府方面以不信任案問題若久延、難免生出種種毛病、故使元田議長、特以其職權、雖在星期日仍於本日(十日)午後開本會議、繼行討論不信任案、(電通社)

十一日東京電、昨日雖爲星期日、因民政黨提出之不信任案討議未竣、特開臨時本會議、贊否雙方有演說之後、該案卒以六十四票之差否決、午後一時半開會、首由民政黨之[illegible]紫安新九郞要求就進行之發言權、謂於星期日開本會議、違背從來慣例、動議取消、關於可否問題、已有多少發辭、投票結果、以二百十六票對百九十二之多數否決動議、午後三時繼續前日討論、由新黨俱樂部之津崎尙武登壇爲反對演說云、「新黨俱樂部非一定支持現政府之政綱者、例如附稅委讓案、此時無變更之必要、若有須修改、如可以代替之財源、然後行之、方爲有効、至於對華問題、若以之供政爭之具、不獨不能使該問題得有利之解決、且有招致國民疑惑及相手國侮蔑之虞、故新黨俱樂部深願使現內閣自由發揮手腕、暫予支持、而對於不信任案明反對之、」次有小山邦太郎之贊成演說、詳細批評政府之財政計劃、謂欲買選擧區民之歡心、編成此膨大之豫算、其誠意殊爲可疑、次政友會之岡田忠彥登壇、謂濱口君責現內閣之失政、强其辭職、此或在野者應有之道理、但由實際當衝者觀之、現在政策均屬妥當、關於政權慾而提出此不信任案之濱口君其態度爲亡國的」、此語一出、民政黨席之罵聲如潮而起、次民政黨森田茂登壇、謂政友會方面以民政黨在議時議會對山東出兵贊成與協贊、乃藉爲攻擊、[illegible]經費五千萬元之中、民政黨協贊者僅三百五十萬元、續述不信任案贊成之旨、次民政黨櫻井兵五郎亦爲簡單贊成演說、最後田中首相登壇、謂「現內閣於遂行國務、實以最善之努力、深信於輔弼之責、毫無缺陷、即予之至誠惶忠之精神、亦不惡於任何人」、於是討論終結、入於採決、開票之結果、贊成者百八十五名、不贊成者二百四十九名、不信任案遂以過半數否決、六時散會、贊成者爲民政黨百七十名、無所屬派七名、明政會三名、其他則爲尾崎行雄、濱田國松、田中武雄、大竹貫一、田信次郎、田淵豐吉、反對者爲政友會二百十七名、憲政一新會六名、新黨俱樂部二十一名、實業同志會三名、其他爲[illegible]助、堤清六、(電通社)

十二日東京電、本日衆議院、對於元田議長彈劾案及勅語問題民政黨議員動議、由政友、民政兩黨妥協相抵、皆付保留、即討論預算、(電通社)

英議員注意津浦通車被阻

四日倫敦電保守黨議員洛克爾今日午後在下院請政府代表英商向日本交涉、以期恢復因中日齟齬致月前停頓之津浦通車、外相張伯倫答稱、局勢迄未美滿、渠刻正詢問日本可否設法改良云、(路透社)

美參院批准中國關稅自主條約

六日華盛頓電、參院外交委員會今日批准中國關稅自主之條約、國務卿凱洛格謂中國狀況大有進步、渠信中國國民政府現已穩固成立云、(路透社)

十一日華盛頓電、參議院今日批准去年七月二十五日中國宋子文與駐華美使馬慕瑞在北平所簽定之中國關稅自主條約、(路透社)

中英間往來電
關於關稅自主

八日倫敦電、中國外交王部長與中英關稅自主條約、已於二月一日實施、特電英外相張伯倫、希望此約可引起前途之良好景象、而增進中英邦交、張伯倫覆電亦伸其好意、並希望此約可達到雙方將兩國邦交植立於穩固永遠基礎上之共同目的、(路透社)

英兵在華
尙有七大隊

五日倫敦電、陸軍部財政秘書古柏薜面答復詰問、謂在本屆兵季之末、除常駐三大隊外、另有四大隊英兵駐於中國、查一九二七年七月駐華英兵、連陸戰隊在內、共有十八大隊云、(路透社)

英議員質問
香港蓄婢

四日倫敦電、今日午後下院有關於香港蓄婢事之詰問四起、殖民大臣作總答詞、謂一九二三年二月香港立法會會通過取締蓄婢之條例、渠現待此項條例如何實施之報告云、議員對此答詞續有詰問、保守黨阿斯特子爵夫人稱、英國治權之下、而許有蓄婢問題繼續發生、似屬不智、工黨勞倫斯女士問香港總督之報告何時可屆、殖民大臣答稱、數星期內報告可列、渠意華人眷屬紛紛由內地移居香港、其中或有若干婢奴、如謂香港當道不愼重注意虐婢案件或婢女願與主人脫離案件、則無此理由、事有可見者、如當道强將婢女逐出其所、與居處之主家、則未免太虐耳云、(路透社)

美國會通過造艦案

四日華盛頓電、參議院不允刪除造艦案內限定在一九三一年以前如須造新巡艦之條文、參院此擧、或將使柯立芝總統否決此案、蓋美總統曾表示其意、以爲如刪去規定一九二九年一九三〇年與一九三一年每年造巡艦五艘之條文、則渠方可允許在第一年內造巡艦四艘、(路透社)

四日華盛頓電、民主黨哈利遜今日在參議院動議修正造艦案、主張准總統在一九三二年一月一日以前、命令開始造艦、衆以五十四票對二十八票否決之、共黨參議員贊助此修正文者、僅十六人、查一九三二年一月一日之期、殊關重要、因據華會海軍公約、軍備大會必須在一九三一年內擧行、而哈利遜所擬之日期、則後於軍備大會之期也、(路透社)

五日華盛頓電、今日參議院以六十八票對十二票通過造艦案、柯立芝總統現有表示、渠雖仍反對限期造艦條文之保留、但未必即是否決此案之意、渠曾請將造艦時期由總統酌定之、然此案現僅許總統於國際裁軍有安協時、有權停止造艦耳、此案載有修正文一條、主張美國與主要海權國談判關於交戰國及中立國在海上行爲之條約、參院否決准總統邀請英國與美會商限制巡艦艘數之提案、(路透社)

七日華盛頓電、衆議院今日通過造艦案、(路透社)

九日華盛頓電、撥款一千四百八十萬元整理本爭爾凡尼號與阿利桑那號兩戰艦一案、已在參院通過、(路透社)

英國造艦不展緩

五日倫敦電、英國原擬在一九二八—二九年內造巡艦三艘、去年停造一艘、其餘二艘今年應開始建造、每日彙聞現探悉英政府已決定將此兩艘之建造、無期展緩、惟政府方面未證實此說、聞兩艘建築與否、暫時未必即有決定、(路透社)

十一日倫敦電、今日下院問政府是否決定將今年成造之巡艦工程無期展緩、海軍大臣答稱原擬一九二九年二月與三月開始建造兩巡艦、目前此事正在佈置中、擬在本國造巡艦與小兵艦各兩艘、及潛艇與潛艇接濟艦各一艘、其餘各艦將由廠包造云、聞今年所擬造之兩巡艦、將各爲萬噸、蓋觀於美國造巡艦十五艘一案之通過、海軍部不復能緩造一萬噸軍艦也、(路透社)

●白濁秘密自療法新發明

天下之病、白濁病最多、天下之藥、白濁藥亦最多、然今日醫藥之發達、莫如德國、而德國政府、爲其國民、特別實驗、輕重各症白濁之治淋內服新藥、唯有「海底山丸」而已、故德國醫界、皆稱讚「海底山」、爲淋病治療上最靈的至寶、遂引起世界醫界之歡迎、風行全球、世無其匹、輕症一盒、重症約三盒、最重症約三盒、立奏奇效、永遠斷根、毫無後患、詳細說明書、備索秘送、嚴守秘密、海底山丸定價每盒服七天洋三元、每料三盒洋九元、各埠各大藥房均有出售、上海四川路一一二號三德洋行啓

●換眼術新發明

德國醫界之大驚異　世界人類之大福音

德國眼科聖醫格立夫博士、最新發明之換眼術新藥「博士眼藥」、有不可思議之奇效、專治火眼腫痛、星障翳膜、紅眼沙眼、發明伯日、迎風流淚、眼臉昏花、時行目疾等、無論何種目疾、新恙舊症、一經洗點、奏效如神、定價每瓶洋二角半、每打洋三元、各埠各大藥房均有出售、上海四川路一一二號三德洋行啓

(一)西洋參品質比較

市上奸商所賣之西洋參、多係用劣品東洋參或關東參、去皮粉白、冒充欺騙者、實繁有徒、於其功用、確有水火相剋、寒溫相反之結果、萬分危險、故買西洋參者、須要十二分注意、美商三德洋行所賣之西洋參、乃自美國、特選直運之野山原皮西洋參也、故雖小兒幼婦、亦能認清眞正上品、毫無疑慮、買西洋參者可萬分安心、

(二)西洋參價金比較

中國各參行、買進西洋參之方法、概由上海大參號供給、上海大參行、皆由香港洋參行供給、香港洋參行、又由紐約洋參出口行供給、紐約洋參行亦由美國各地洋參原產地供給、故其原產地之參價、雖曰低廉、而一到中國、則其價太貴、因中國商人獲利太多故、美商三德洋行、則自美國原產地、直接運到中國、故其中間商人所得之一切利益、皆歸於顧客從批發、其價相同、一律發賣、正與中山先生提倡之消費合作原則相合、其比較表如下、

▲美國特選西洋參

愛字每兩市價八元……減價洋四元正
比字每兩市價七元……減價洋三元半
西字每兩市價五元……減價洋二元半
地字每兩市價四元……減價洋二元止

▲朝鮮政府監選高麗參

天字十五枝每兩批發市價十二元……減價洋六元
天字二十枝每兩批發市價十元……減價洋五元
天字三十枝每兩批發市價八元……減價洋四元
高麗參尾每兩市價二元……減價洋一元
高麗參膏每盒市價二元……減價洋一元五角

西洋參總批發　美商三德洋行啓　上海四川路一一二號　電話一七〇三十一號

地方消息

江陰大批共黨解蘇審訊

江陰縣政府、於六日上午派冉玠帶警察隊二排將先後獲案押在看守所之共黨王阿生、王榮生、朱玉林、嚴杏生、陸鳳生、張蓮福、王貢氏、戴王氏、許長生、陸順全、杜金元、陳阿胖、陳雨才、吳漢才、毛福郎、閻順寶、王二寶、周紀雲、金龍興、顧增道、趙宗甫、王長春、潘根全、那汝才、胡玉林、僧順法、周永才、沈國良、沈金文、陳寶生、徐阿大、周阿金、倪棠元、徐阿根、張阿大、曹小林、倪秋明等三十七名口、押在公安局拘留所之李建堂、徐阿金、徐裳寶、湯寶生、張炳坤、張德寶、薛三寶、周阿金、劉錦雲、曹汝仁、葉仁瑞、樊秉鈞、周惠生、胡阿四、秦相郎、秦玉林等十六名、用船二艘、由招商小輪拖帶至錫、當夜寄押無錫留置所一宵、翌晨解蘇高等法院訊押核辦、

蘇州

阿黛浜帮匪肆刼

十一夜間九時半、葑門外離城四里之阿黛浜、突到帮匪八九十名、持械搶刼、吳縣公安局、當夜派隊往剿、

老母憤子無狀自刎

黃鸝坊橋二五號陳念恒、向來不務正業、其母陳祝氏、年已六十七歲、九日下午、因無法償債、竟背人以小洋刀自刎身死、

虎邱發現謀斃男屍

虎邱東山廟後牆脚亂石叢中、於六日下午、忽發現謀斃之男屍一具、面目已腐、年約二十餘歲、穿青灰色線春棉袍、衛生衫、黑布短棉襖、單褲、直貢呢鞋、頸際扣有青布一條、身畔有警笛一枚、小洋二角、銅元三十餘枚、爲該管閶區第十派出所巡邏警邏文盛發見、署長許寶光及地方法院檢察官於翌日先後履驗一過、因無屍屬、除先令飭由堂收殮外、一面進行緝凶、

盛氏帳房解京訊辦

盛氏愚齋山莊、帳房李樸臣、住蘇城大石頭巷三十三號、六日夜間、由前駐蘇之三師特務營曹營長(利勇)率同兵士一排、前往捕拿、當因大門嚴閉、從鄰居家屋面翻入、將李及一子二姪、一併拿住、帶至營部、翌日經律師張雲摶保出後、現已解京核辦、聞因盛氏捐助國民政府大洋一百萬元、爲李霸持不繳、又訊、盛氏愚齋之帳房李樸誠、居住蘇城、最近國民政府處理盛氏遺產、以六成歸盛氏後裔、四成充公、而張太夫人名下之四成歸公財產、因李從中阻撓、迄未繳出、國府將主席因密令駐蘇第三師毛師長、將李解寧審訊、當於八日解寧、故由總部密令捕拿云、

搜捕周梅卿獲解其妻

南區警察署據人報告、有前在第一集團軍第一中隊第一軍經理隊爲會計股股員之周梅卿、與一月二十五日十里亭刼案有關、周現匿居城內學士街一百三十一號云云、乃派巡官李雲、鈕則平、會同該管西區署長張椿齡、巡官馮蔭甫・唐凱・率飛行隊等、於六日下午前往搜捕、人已出外、僅獲快五响子彈一顆、名片二張、夜半一時再往、周仍未歸、乃將其妻張氏、帶署解局、張氏年二十六歲、與周同爲江蘇人、

天成等三銀樓假扣押

觀前天成銀樓、因前家巷慘殺案逃凶高祥齡宓煥章、一爲該店學徒、一爲該店工人、並經探隊在店起出贓證及手槍後、存戶紛往提款、遂發覺該店虧空情形、(該店僅資本一萬元、而有莊款四萬、存款七萬、店主反欠店中規元五萬二千兩)嗣經債權團代表律師朱輔成、起訴法院、於八日將該店連同護龍街之寶成銀樓、鎭江之天寶銀樓、(均爲天成聯號)同時執行假扣押、

三鐵機廠停業

蘇城客歲各業營業最佳者爲錢業、最衰者爲紗緞業、而鐵機業亦頗不振、年終宣告停業之鐵機廠、計有延齡、競業、坎六等三家、

黨案嫌疑歸司法辦理

陽歷元旦、因黨務糾紛而發生之共案嫌疑犯、除已保釋華有文等十八外、尚有陳文彬、李特眞、黃文湧、黃景燦等四人、由第三師解往南京、遞送省指委會、當由省指委會解送江寧地方法院、該院即轉解戌司令部、而衛戍司令部、仍將各犯解回蘇州最高法院辦理、高院因此案未經初審偵查、故即須發交吳縣地方法院偵查核辦云、

無錫

鎗決共首兩名

縣政府於六日在上海捕獲共黨首領王達夫周秀芳莊菊奎唐雨仁楊阿根等五名、迎提來錫、訊明王達夫周秀芳兩名、供認入黨、並於去年七月十三夜、率衆在上山村暴動、及慘殺浦家塘、浦盤金全家三命、莊菊奎等三名、情罪較輕、尚無確供、經孔縣長電呈省政府請示辦理、本月五日、奉省政府電令、王達夫周秀芳兩名、應准各處死刑、六日上午、王達夫周秀芳兩犯、押赴火車站刑場執行槍決、

寄存帳款被刼

北塘競華布廠批發處職員吳純如、六日在天上市二四圖陳家橋收得帳款洋一千四百四十一元四角、小洋八十八角、寄存毛根慶家、不料當夜被盜匪至毛家全數搶去、毛亦損失十餘元、翌日吳毛兩人投縣報緝、

爆竹業請願維持

七日下午全縣、爆竹業百餘人、赴縣公安局請願弛禁、未有結果、翌日午後繼續赴縣政府請願、經商會等出而調解、暫准燃放、以維生計、

石塘刼案即破獲

七日夜半、開化石塘鎭大橋弄勸業商店被盜搶刼、損失六七百元、翌日經公安第八分局長吳宗玠飭派巡長率弊捕獲盜匪傅雙林陳爲璧陳萬夫王阿五等四名、並原贓衣服銀洋等物、當即呈解公安局訊辦、

兩鄉獲共解縣

㈠七日懷下市保衛長朱枚吉、解共黨陸富寶至縣政府訊辦、㈡梅村商團捕獲共黨張雲海陸老福卞小喜三名、解送商團公會、轉解縣政府訊辦、

松江

浦南新街鎭被共黨焚殺

浦南松金接壤之新街鎭、離亭林鎭十餘里、本月六日晚間、突來共黨百餘人、執盒子炮者十餘人、餘皆執鐵鈀鐵鏟紅旗等械、貼滿共黨標語、至北新街將小茶館放火、澆以洋油及引火之物、故霎時間全鎭十餘商店、均成灰燼、前數日該鎭富戶張忍百、被共黨出一罪狀、擬處以剖腹剜心之酷刑、當火熾時、見吳某被擒綑綁、擲諸火中、幸綁得不緊、得以脫綁而逃、蓋吳係張忍百所開之雜貨店店夥也、張見此情形、並且火已燒著張之頭埭房屋、張從後門而逃、得以倖免、張之房屋全部被燬、張之子被刀傷、已送滬醫治、共黨焚掠有三時之久、亭林公安局長潘永强報告來縣、縣府僅委鮑科長王書記往勘、電省請核、是役受傷平民五人、焚燬店房數十間、損失實屬不貲、

城中盜刼市長鎗傷

北門內艾家橋富戶李景衡家、於七日晚十點鐘後、有口操客音之男子四人、扣門入內、各出手槍、嚇禁聲張、任意搜刼、當盜在室時、李壻松江市政局長耿績之、擬以電話報警、豈知電話線已被割斷、耿有手槍一支、其中藏彈僅有一粒、耿至盜所在室內窺視、盜即放槍三響、一彈由耿大腿入、留在肛門內、後送至上海紅會醫院取出、一彈傷老女傭腿、一彈傷年輕女傭足部、幸經工人潛出報告公安局、匪見大門洞開、始攜贓而逃、被刼現洋二百元、男女皮衣珠翠飾物戒子等共值千元以上、迨警察至、匪已遠颺矣、

楓涇共黨王子琴在滬捕獲

松江縣楓涇鄉共黨首領王子琴、匿居上海虹口、時常化裝潜回韓家塢秘密開會等事、爲駐松水警何亞霖隊長探悉、幷覓獲簽名簿據、率同巡官姚元庚等至虹口緝獲、研訊之下、供出藏械之處及羽黨姓名、即由姚巡官至韓家塢某姓家起出盒子炮兩支、子彈數十粒、並獲薛照生徐明山盛四根等三名、現均收押縣署、以便研訊定讞、

新郎與翁誤拘

浦南南塘張菱舫家、俗稱塘裏張家、係巨族、有巨厦、其子結婚之後、忽由司令部前往將張父子拘拿、其新婦向軍警跪求無效、後悉並非共黨、實係誤拘、已由人保釋矣、

委員估勘營產

前清提督中軍參將衙門、無人管理、逐漸傾塌、形將殆盡、業經軍事委員會委營產管理處派朱維亨委員於前日到松、會同縣長及公安支局長往勘、以便繪圖聽候處分、

南通

縣政府鎗決四盜

洗刼鎭場匪首胡儉、暨李觀音堂地方刼案內盜匪何伯林・陳洪彬・王國容・先後拿獲、經縣政府訊供不諱、判處死刑、五日奉省政府電准執行槍決、

拿獲煙犯遊街

縣公安局於五日拿獲吸食鴉片犯茅某等四名、派警押解遊街後、解縣訊辦、

小黑沙股匪猖獗

盤踞小黑沙股匪、近日滋擾沿海、縣政府據探報、有前駐啓東陸軍一連譁變後、加入該股、匪首潘開渠、凶焰更熾、施縣長特呈報江北勦匪司令部核辦、

嘉興

女師校長辭職

縣立女師範校校長周箴山、因辦事棘手、向教育局辭職、

王店捉賭風潮

舊曆新年禁賭、縣令各警所嚴厲執行、王店警所某巡長、十一日至鄉查賭、被鄉民聚衆毆傷、即歸回所報告、由警所長率警往捕、竟引起鄉民公憤、羣擁至所、將該所搗毀、所長放空槍示威、人衆不散、遂繼續放槍、傷二人、其中一人已斃命、縣所長莫樹生前往調查、亦被圍住、急電縣府請示辦法、縣府令將放槍者帶回詢辦、

禾城防務近況

禾城防務、自上月六十四團奉令他調後、即由省防軍一團來禾填防、去歸內防務吃重、由駐杭三十二旅派遣兵士一營分駐禾善、保護滬杭路線、六日由六十四團第三營宋瑞珂營長率兵乘車、以一連駐禾、兩連駐善、陸警方向、由一二三警察所、各組游巡隊、每日分班巡邏、水警方面、新由水上公安局、派輪三艘、駐二區水警區域調遣、

上海銀行公會會員

上海四明商業儲蓄銀行

本銀行開設以來歷有年所總行設在上海北京路並設分行於寗波漢口等處其他各大埠均有委託代理機關專營商業往來各種存款儲蓄存款各項放款以及貼現等一切兌押業務無不手續簡捷誠信以待其有特別存款儲可隨時一面並行備有新式保管箱庫專爲顧客租藏貴重物品印鑑無任歡迎　詳章函索即寄如蒙　電話中央(六九三九)夜間休息中央(六九三八)(六四〇〇)(六九三九)

好萊塢大戲院

海寗路乍浦路轉角　電話四〇〇八六

價目　日戲　三角　五角　夜戲　六角　八角

時間　三時　五時半　九時一刻

開映香艷浪漫劇

神仙艷舞

說明

雜舞與小兎　海濱的美麗　却爾司登舞　神仙舞　國扇子舞　金魚寶石舞　駝鳥羽毛舞　聖誕樹　蝴蝶美女　貴族舞　花扇舞　空谷百花舞　美花與美女　串戲　孔雀舞　土耳其舞　棍棒舞　毛扇舞　二性舞　學生舞　法國古裝舞　美利堅舞　黑人舞　鑽扇舞　櫻桃花舞　窗飾美舞　黑舞　羅馬舞　扇子舞　火扇舞　狐狸戲　各人舞　月中舞

授受不親

授受不親原係男女間的古禮但是現在所說的卻不是古禮乃是皮病因爲一個人患了皮病就像疥癬疹瘡刀割蟲咬湯火燙傷之類必然膿血漓淋見者欲嘔誰還願意和你親相授受呢如意膏即係療治此種皮病以及其他外症之無上良藥下方節錄之證言便是千萬中之一個例子「予患疥瘡久醫不愈此消彼發無可奈何後試敷如意膏大見功效現已完全痊愈矣」作此書者乃福建嵩口方君信居也

如意膏凡經售西藥者均有代售或直向上海江西路六十號韋廉士醫生藥局函購　每匣六角六匣三元　郵力在內收用郵票

上海愛多亞路西路角

治咳專家　唐拾義　防務久咳丸

每瓶一元世界各埠均有經售

上海搬場公司　服務最久

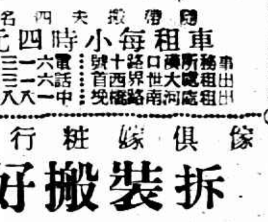

隨帶搬夫四名　車租每小時四元

拆裝搬好　傢俱嫁粧行李

化痰止咳　保肺漿

是藥能調肺氣清肺散火肺寒殺肺菌凡日夜咳嗽痰咳劇喘氣血咳一切肺病之服立愈

定價大洋一元七角半　小瓶一元

上海四馬路中　太和大藥房總發行　各埠均有出售

第五百八十一期

時報新光
The Eastern Times
Pictorial Page

十八年二月十三日

江蘇省議員陳海心因匪綁案被捕

松江城內盜劫　鎗傷市長耿績之大腿

張堰亭林間新街道被共黨焚燬

華倫路綁票五十萬勒贖未成之翁恒卿　打殺三匪

大刦劇盜違刼浦東金家橋鎮四商店　兩次與警察格鬥

黃河路發生謀殺親夫慘案

港滬埠賽　觀者一萬五千人　香港以三對二得勝

喬吉巴桑八[illegible]

盜賣大鑼[illegible]

中日交涉破裂　中土條約在美簽字　日議會大開不信任案未通過　美國會通過[illegible]案

留台水產學生葉航民被日警毆傷後之慘狀㊦爲葉君臀間之刀痕（晨光攝於鼓浪嶼宏寧醫院）

Mr. Yeh Hong-ming, a Chinese student in Formosa, was lately beaten and stabbed with a sword by the Japanese policeman without any reason at all. The above picture shows his wound on his buttock.

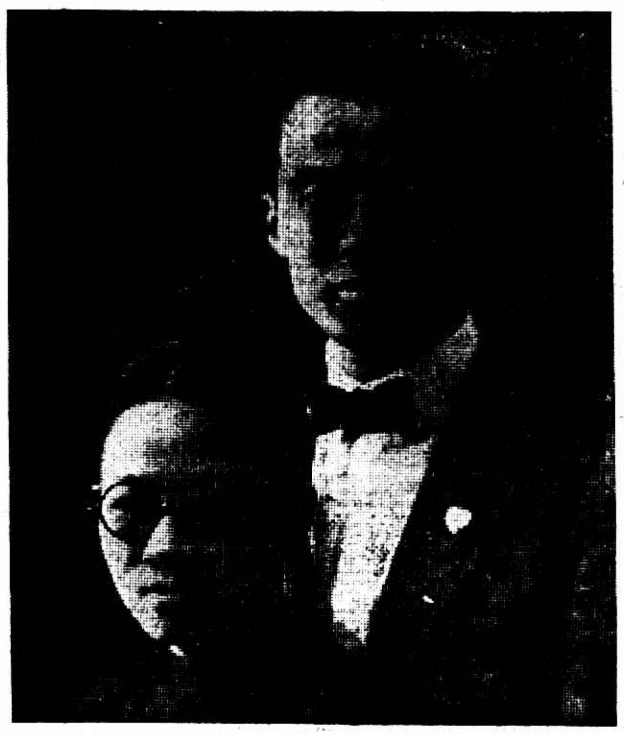

著名男女體育家結婚　北平體育聯合會會長郝更生與文理分院體育主任高梓女士於本月六日在北平歐美同學會結婚採用簡單儀式郝君係江蘇淮安人美國春田大學畢業歷任上海武漢蘇州大學教授十四年來任清華教職女士安徽人美國衛士康大學畢業回國後任上海女體師北平女師大女大教授　蔣漢澄

Marriage of Mr. Ho Kun-shen, President of the Athletic Association of Peiping with Miss Kao Tsze, the Physical Director of the College of Arts and Science of the Peiping University took place on 6 February in Peiping. Mr. Ho a graduate of the Springfield College in America was formerly the Physical Directors of famous universities in Shanghai and Hankow before he took up the similar post in Tsin Hwa College in 1925 while Miss Kao is a graduate of Wisconsin University.

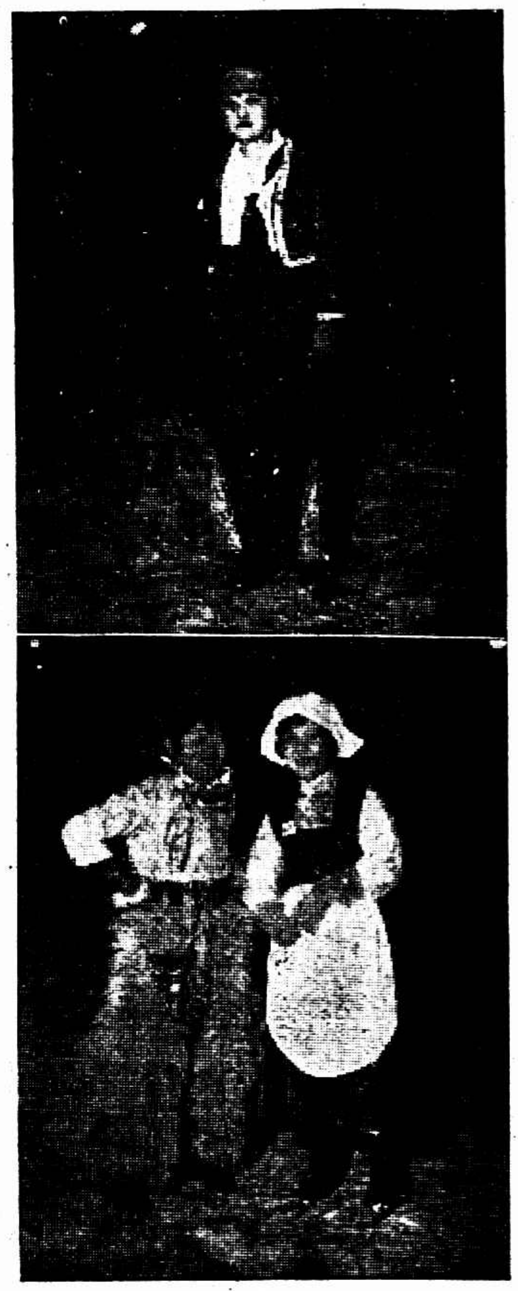

北平稅務專校化裝溜冰大會㊤女子化裝最新奇者左韓希敬女士右王麗麗女士㊦女子化男裝之最美者楊瑪桂女士　魏守忠

The Fancy Dress Skating of the Customs College, Peiping. Upper, Misses Han Shih-ching (left) and Lee-lee Wang (right), wearers of the strangest dresses in the Skating. Lower, Miss Yang Ma-kwei, the most successful lady who dressed herself as a man on this occasion.

提前營業

中央大旅社

擇吉開幕

江西路六馬路口

◎有左列八大特色

◎使旅客十分滿意

◎交通便利 [illegible]

◎適宜[illegible]

◎[illegible]

◎房間寬暢 本旅社房間精[illegible]

◎空氣流通 本旅社窗戶甚多[illegible]

◎取費公道 本旅社之房金[illegible]

◎侍應週到 本旅社之侍役隨呼隨到、均有經驗者、絕無侮慢客之弊

◎優美贈品 開幕期內特贈特製香妍盒一只

他如電梯電話水汀電扇以及其他設備無不應有盡有務使旅客十分滿意　如蒙惠顧無任歡迎

中央大旅社 謹啟

◎電報掛號 六九五

◎電話 六一七零六

上海中央大旅社常年法律顧問 [illegible] 律師 通告

上海紀載

中日交涉 日方無誠意 談判決裂

芳澤托病避居私宅

中日交涉、自芳澤赴京談判後、初時頗有接近希望、在京與王外長談判二次、因芳澤對於濟南撤兵問題、無誠意接受、因之未有結果、芳澤返滬後、屢次約王外長會面、連續談判數次、初時芳澤仍意存猶豫、討論各問題、毫無結果、及第五次在古拔路王外長私宅會晤時、經王外長再三勸以誠意、始將濟案問題、大體解決、當時雙方決定辦法四項、即㈠濟南日軍、無條件撤兵、㈡濟案中日雙方損失、組織委員會共同調查、㈢蔡公時慘殺案由日政府道歉了案、中國不再提其他條件、㈣賠償損失、兩國採相等原則、上項辦法決定後、王外長即回京、報告於中央、中央亦認爲滿意、王外長原定回滬後、先行在滬簽字、然後偕芳澤赴京、舉行正式會議、再行正式簽字、即可決定、不幸八日下午三時半、在古拔路第六次會議時、芳澤已接奉日政府訓令、突然變更態度、對於已決定之辦法、發生異議、王外長明知日方仍無誠意解決、當時表示拒絕、會議至下午四時四十五分、談判決裂、遂宣告散會、近四日來、芳澤托病避居私宅、中日交涉、遂又告停頓、此爲中日交涉談判之經過情形、昨日(十一)日政府又有訓令、電達芳澤、囑其在未取締排日運動之前、不必再行談判、加之田中首相不信任案業已否決、故中日交涉、仍將擱淺、我國外交當局、對於日本不顧國際信義、視外交如兒戲、本欲詳述經過、昭告全世界、以求正義批評、日方有野參贊連日頻與亞洲司長周龍光晤面、表示芳澤體弱畏寒、現仍抱病、對中日交涉功敗垂成、亦殊焦灼、現正力求挽回方法、請我國暫勿宣布交涉經過、一二日必有新消息云、周即據此報告王外長、王已允暫緩宣布、靜待日本覺悟、且芳澤此來、負有解決濟案全權、苟即此無結果、則芳澤惟有回國、尙何須再任駐華公使、其焦灼不安宜也、

續議中法商約

八日會議法方甚固執 十一日談判已較接近

中法越南陸路通商條約、八日上午十時起、我國王外長及法使瑪德、在外交部駐滬辦事處舉行第六次會議、至下午一時止、法方以態度遽轉强硬、而越南總督府經濟局長卜魯思堅持最烈、形勢殊惡、因中法第五次會議、雙方本議決將爭執各點、由我國秘書吳吉澤法國秘書奧斯出力格會同擬具草案、提出昨日會議、詎知法方遽將單獨擬具者提出、其內容完全不容納我國所要求以平等互惠之原則、仍保持舊況、我方列席者、則甚爲詫異、隨未將該草案依據討論、僅就各綱要逐項提出協議、一·保存華僑歷史上之既得權、因此種權利我國僑民在越南未割與法國時即已取得、且爲不平等條約舊約一八八六舊約所承認之事實、而今法方則認爲非有相當報酬、則礙難允許、隨起爭論、二·西貢海防河內設領、法方雖已承認、但提出以雲南府設領爲交換條件、至前日(十一日)我國王外長與法使瑪德、在外交部駐滬辦事處繼續舉行第七次會議、自下午三時起至六時始散、會商結果、已較上次接近、不致破裂、我方要求須與歐美日本一律待遇、法方則對通過稅允僅討論人頭稅營業稅通過稅過埠證等問題、我方向政府請示、人頭稅則以爲越南政府對各國均有征收、惟名稱不同、允將人頭兩字改去、營業稅各國僑民均有、過埠證則以華僑留越南者有四五十萬、良莠不齊、藉以限制、殊堅持、會議終了、僅允凡持有護照赴越南之華人及居留該地之僑民可以廢除打指模、其行跡可疑經當地法庭認可者仍適用之、餘待下次續議、期未定、

港滬埠際球賽

上海隊二戰二敗

臘式…十二對六

蘇式…三對零

每年一度之港滬埠際足球比賽、本年輪在香港舉行、上海臘式蘇式足球二隊、於上星期初南下赴港、先於九日下午比賽臘式足球、結果香港以十二對六戰勝上海隊、十一日下午又舉行蘇式埠際足球賽、觀衆一萬五千人、極一時之盛、上海隊因中華健將北上平津、作分區足球比賽、實力大形減色、而港隊驟於去年零對七之大敗、精選名手、練習數月之久、一弱一强、形勢過於去歲不同、是日兩隊開始接觸、上海隊即鼓勇向香港內部進逼、但港隊內衛異常鎭定、其防線不易衝破、爲港隊將球帶入滬隊內部、加迭克脫氏、帶球猛攻滬隊球門、迅急如矢、守門員台維特眼明手快、拍得落地、尙未踢出、爲港隊左內鋒孫錦順奪得、打入網內、距開賽時祇五分鐘、滬隊負一球後、努力反攻、球勢極順、斯托克帶球衝出、港隊後衛大有勝回一球之希望、奈心慌意亂、未能打中球門、良機失去、異常可惜、未幾滬隊右翼法伐谷得球、用力猛踢、球急如彈、時港隊守門員克拉克、已離門遠出、不及挽救、不幸球中柱上、彈往後方、滬隊進攻雖猛、連失機會二次、告山奴馮景祥二人、迭次猛烈攻門、俱爲台維特擋出、博得彩聲不少、上半時將完時、港隊重行進攻、上半時結果、港隊一、滬隊零、下半時開始後十分鐘、港隊右翼巴克漢迭破防線傳中、球爲馮景祥所得、在距門二十五碼處帶球猛攻、台維特不及阻擋、球已入網、港隊連勝二球、氣焰愈盛、不及五分鐘、又由告山奴踢入第三球、球由地滾入、嗣後港隊仍取攻勢、台維特挽救有方、救出險球不少、後衛帕爾謀、中衛谷斯泰亦多奇績、綜觀比役、滬隊連絡欠佳、前鋒雖常能衝入港隊內部、但攻門技術不佳、不能中的、而港隊內衛威姆、技術亦極精、最後谷斯泰格許屢以遠球攻門、亦不得逞、結果港隊以三對零獲勝、得香港電報杯、

全昌 欲配上等合光眼鏡乎? 請戴全昌眼鏡 定能使君滿意 該號始創發明改良驗光 在中已歷三十餘年 向抱多銷薄利主義 上海英界二茅閣橋西首愛多亞路一八四號

瘋科趙南石 贈送 治瘋草
浦東祝家橋趙南石醫生祖傳天然治瘋草專治瘋癱楊梅瘋四肢麻木手足身瘋半身不遂鵝掌瘋白點瘋大脚瘋紫癜瘋鶴膝瘋球瘋等一切瘋癬立見奇功每盒一元寄費加二本藥局爲優待病家起見廣告剪來購買一盒加贈一盒內勿論新久患連服二盒可以除根包不再發○駐滬發行[illegible]

駐滬日領 變更姓名秘密回國

上村代理日總領事職務

駐滬日總領事矢田、奉命召回本國、原定十日回國、嗣因日政府催促頗急、遂於六日乘生駒丸秘密起程回國、臨行時、恐親友得訊、曾變更姓名、故起程時無人相送、惟其家族、仍留居滬上、現時總領事職務、由上村領事暫行代理、後任尙未正式發表、

第五次全市代表大會

上海特別市第五次全市代表大會、本月十日在市黨部三樓舉行第一次會議、秩序如下、一、奏樂開會、二、推定主席、三、向黨國旗及總理遺像行最敬禮、四、恭讀遺囑、(熊式輝)五、主席致開會詞、六、中央代表(褚民誼)致訓詞、七、黨務報告、八、市政府報告本市行政狀況、九、警備司令部報告本市警備工作、十、投票選舉、十一、討論、十二、臨時動議、十三、呼口號、十四、奏樂散會、當選委員如下、執行委員鄧通偉·潘公展·吳開先·陳德徵·湯德民·范爭波·施公猛·童行白·鈕長鑄·趙澍·吳伯匡·隴體要·鍾行素·江季子·王祺·熊式輝·張廷灝·候補執委·陶百川·楊清源·吳伯匡·后大椿·隴體要·楊守中·邢琬·沈祖儒·唐雲龍·施公猛·監察委員朱應鵬·王延松·熊式輝·褚民誼·陳布雷·陳德徵·施公猛·劉衛靜·姜懷素·陳家鼎·候補監委許孝炎·陳君毅·楊清源·周斐成·大會延期至十二日下午二時、繼續舉行、

西青排球結果

九日下午、西青排球會共有六組比賽結果如下、

大西勝西青幼級、十五比九·十五比九·十五比十、

航海青年會勝麥令、十五比十三·十五比十四·十五比九、

約翰勝英華書館、十五比○·十五比十三·十五比十二、

中國青年會勝友愛、十五比十三·十五比一·十五比四、

西青勝東吳法學院、十五比十四·十五比十一·八比十五、

麥令勝教堂、十五比六·十五比十一·十五比十三、

飛童小球勝榮華

飛童小球隊、在本星期日與榮華小球隊作友誼比賽於寶塔球場、榮華雖有聯合功夫、惟飛童內衛防守堅固、故結果以八對三大勝榮華、

二十餘斤煙土 江大輪中搜出

匪徒意圖搶劫

招商局長江班江大輪船、於八日上午十時半由漢抵埠、泊於十六舖金利源碼頭、當由海關中西抄班關員、照例上輪搜查違禁物品、旋於火艙夾板內抄出煙土十五包及船尾水手儲藏室空心木柱內抄出煙土二包、共計約重二十餘斤、正擬搬運帶關時、忽有大幫碼頭匪徒到來、意圖搶劫、關員見勢不佳、立用電話通知陸家嘴水巡捕房、當派華捕目程永年、包探劉添裕·黃松生·及中西捕等十餘人、搭乘小輪前來、當場拘獲匪徒七名、及嫌疑犯該輪生火徐才生一名、一併帶至捕房、所獲煙土、由關員帶關、轉送地方法院核究、該捕房訊據匪犯供稱、一名杜利標、念八歲、寧波人、一名王永林、念六歲、無錫人、一名俞寶生、念八歲、鎭江人、一名劉長廠子、念四歲、常州人、一名謝金才、二十歲、寧波人、一名顧德坤、念一歲、鎭江人、生火徐才生、三十五歲、寧波人、對於搶土之事、均不承認、當於是日午後二時許、判得八犯一併押解地方法院發落、

長安輪土案

嫌疑犯押解地方法院

警備司令部偵查隊、在長安輪船上查獲大批煙土案、已紀前報、茲悉警備司令部軍法處、將案鞫訊結果、以本案爲刑事範圍、故於去臘廿九日、

美國海上大學旅行團 前日到滬

美國海上大學旅行團第三批學生、於前日(十一號)下午三時半抵新關碼頭、先至外灘匯中旅社禮查飯店少息片刻、即由朱少屏介紹至唐紹儀公館茶敘、唐君夫婦親自招待、並出示古玩多種、下午七時、應各團體之邀、赴新新酒樓餐敘、席間由謝福生作簡單之演說、該團代表Dean Elmer W. Smith致答詞、十時許賓主盡歡而散、昨日(十二日)上午九時、由新關碼頭出發、分甲乙兩組、赴半淞園及南洋大學等處遊覽參觀、十二時赴大華飯店午餐、入席後、先攝影、隨即進餐、餐畢再赴花園中攝影而散、下午仍分赴各處遊覽參觀、五時半登輪離滬、

暨大經費運動 結果美滿

國立暨南大學、前以經費問題、由學生會公推代表朱慰民·黃隱心等五人、赴都作請願運動、茲悉請願代表業經返校、工作已告結束、在新預算未成立之前、由教育部批准、月撥十萬元、分配暨南·同濟·勞働三校、關於新預算一層、中委戴季陶·蔡孑民·吳稚暉等、均謂所擬四十九萬、比照中山中央諸大學、實不算多、惟須由學校正式備文、以便提出中央會議、討論通過、該代表等極爲滿意、已呈請學校當局、查照辦理、

新華輪船慘案

船役部份已解決 搭客部份尙無辦法

招商局新華輪船慘案發生以來、業將匝月、該局業將船役被難人、先於陰歷年內解決、至於搭客方面、因尙須開一公斷會議、故一時未能解決、家屬會方面、對於該輪失火事後、迭次電呈國府交通部、要求懲辦肇事人員、厚卹被難屍屬、交通部王部長、亦有電覆、業已轉令查辦員查辦、將案內嫌疑犯該輪火艙內加油生火之黃星富·張善康·張善鶴·顧齡官·項財相·五名、派兵一排、押解地方法院、依司法程序審辦、

美國金融專家抵滬

國民政府所聘之美國著名財政學專家多人、已乘麥當遜總統號於九日下午抵滬、全團由喀麥拉博士爲領袖、喀氏係美國潑令斯敦大學經濟學教授、推爲世界最著名之經濟學家者、已逾二十五年之久、現應政府之聘、來華改革幣制、設辦公室於本埠九江路、

世界週遊團過滬

紅星公司郵船比爾琴號、於前日下午抵吳淞、載來第五次世界週遊團四百九十一名、由秦皇島遊北平後來申、團員大半係美國人、是晚紛紛登岸遊覽、旋於昨晚九時啓程、開赴香港、

兩路客車 舊歷元旦照常開行

滬寧滬杭甬兩路車務處、於本月八日通電各站員司云、頃奉兩路管理局訓令開、以本兩路陰歷元旦(即十日)上下行各客車、仍一律照常開駛、不得減開、並將一月二十日所發之通告即行取消、故該兩路元旦上下行客車、一律照常開行、惟往返旅客均寥寥無幾、所有各次貨車、均開至二月九日(即舊歷年底)爲止、因元旦日各次貨車、無貨可裝、故一律暫停、於今日(十三)起陸續恢復裝駛、

中法學校校友年會

上海八仙橋中法學校校友會、昨日正午假座四馬路大西洋西餐館舉行第三屆年會、到會員及本屆畢業全班同學共百數十人、並修改會章選舉結果、監察委員三人爲方昇平·林如松·周桂森、候補者侯爾昌·張醴蒼·劉紫瑛、執行委員十一人爲張文彬·林俊·張春生·胡國斌·戴春風·陸苹水·謝雪舫·胡方銘·鄂仲良·李如龍·周晨旭、候補者爲胡方銘·謝桂笙·沈仲俊·費席珍·孫霞·胡國璧、散會時已鐘鳴四下矣、

兩路勞工教育 設施之計劃

滬寧滬杭兩路、自黨部成立以來、百端并舉、近聞路政當局、又令人事課規畫兩路工人教育設施方案、、鐵道部同時派總務工科科長來滬計劃兩路勞工事務、因共同討論具體辦法、以備實施、茲探得其進行步驟述之如下、一調查事項、約分(甲)兩路各站工人全體人數、(乙)工人已成年與未成年人數、(丙)工人子女應受相當教育之學齡兒童人數、(丁)在路工作與在各車廠工作之工人人數、(戊)識字與完全不識字之工人人數、(己)受過相當教育與完全未受過教育人數、二實施事項、約分(甲)成年之工人教育、(乙)未成年之工人教育、(丙)完全不識字之工人識字教育、(丁)已識字之工人教育、(戊)在各廠工作之工人職工補習教育、(己)擴充及添設工人子女學校教育、以上補種、或將已成立之工人兒童學校加以擴充、或擇人數稠密

吳淞軍警團 戒備森嚴

吳淞軍警團各機關、因舊歷年關、深恐不法之徒乘機滋事、故於八日起即臨時戒備森嚴、砲台灣吳淞鎭蘊藻浜張華浜等四車站、均派警兵檢查、鎭中各處、軍警團均組織遊巡隊、四出梭巡、九日晚則通宵達旦、各大商號附近、均有警士團員等無形保護、至昨日止、戒備仍異常嚴密、

武漢國展會 徵集國貨贈品

武漢中華國貨展覽會駐滬辦事處、昨函致滬廠商擬仿照工商部滬國展會辦法、徵集各國貨廠號捐助優美出品、分贈到會參觀士女、用以喚起民衆購用國貨之興趣、並爲出品人作廣大之宣傳、於本月十五號以前、送交該處、掣取收條、以便寄漢會分贈各界、

寶德照相館 內部大擴充

[illegible]路五十四號寶德照相館、今爲便利顧客起見、內部大加擴充、新設玻璃棚於三樓、規模宏大、光線適度、裝備新式、格外別緻、添置佈景、新穎奪目、更闢後園曠地、可容數百人、專供長片團體合影、頗稱相宜、年內已經佈置就緒、並於舊歷新正大廉價、歡迎各界光顧、

閘北私校聯會 昨開春季大會

閘北私立學校聯合會、日昨在[illegible]志學校內舉行春季大會、討論(一)總捐一案、迭經呈請市政府財政局豁免、上年奉准減徵半數、本年度市政府已將總捐改爲房捐、本會應如何辦理案、(議決)通告各校、一律照付半數、(二)公用局徵收廣告稅案、(議決)招生廣告完全不同、公用局徵收廣告稅、每千張七元、超過印刷費二倍以上、是直[illegible]教育之普及、本會應向主管機關教育局嚴重交涉、同時並向黨部請求援助、(三)公共體育場案、(議決)將營路地址太遠、現既建造營房、應由本會函請找覓相當地點、再行呈請、(四)公共儀器館案、(議決)請市政府另行撥款、於最短期內實現、(五)會址問題案、(議決)借普志學校、(六)審定教科書案、(議決)通函各書局、於三日內將所有教科書各檢一份、送會公開審查、(七)舉行聯合運動會案、(議決)通過、(八)黨義教師案、(議決)呈請市黨部繼續檢定、(九)各校舉行總理紀念週案、(議決)本會各校應切實舉行、並於三日前呈報黨部派員指導、(十)暑期舉行聯合畢業式案、(議決)通過、(十一)六十餘私塾請求入會案、(議決)皆爲候補會員、俟六個月後成績優良者、准予入會、(十二)選舉第四屆執監委員、結果執行委員當選九校、(一)滬北公學、(二)三民公學、(三)普志學校、(四)上海商業學校、(五)南離公學、(六)培成公學、(七)實業學校、(八)蘇常公學、(九)新光學校、候補委員三校、(一)華且公學、(二)湖如學校、(三)里仁學校、監察委員(一)中國女子體專校、(二)愛國女校、(三)尙公小學、候補監察一校、革志學校、選舉散會、

敏園正式開幕

滬南閔行鎭北首敏園、於陰歷元旦日起正式開幕、遊人購票入內、隨意遊覽、園內除樓台亭榭樹木花卉等景色外、尙有新劇、南方歌詞、武藝等游藝、連日遊人頗衆、異常熱鬧、

照相有贈品

拋球場心心美術照相館、爲優待顧客起見、特商得本埠美利洋行、新由法國運到上等大號白美霜、質地純潔、細膩香艷、每瓶價値五角、自元旦至初十日止、凡至該館相照者、每號概有白美霜可得、照相價目、亦概七折、以示優待、

滬閔長途汽車 今日照常開駛

滬閔南柘長途汽車公司、最近置備新式最堅汽車、其第一批業已到滬、該公司自陰歷元旦日循例休假一天、初二三兩日、滬閔兩車站各開往來車兩次、今日起、照常行車、以便旅客、

惠州同鄉會 懇親大會

旅滬惠州同鄉會、十日在午浦路安定里事務所開懇親大會、到二百餘人、公推蘇理平爲主席、報告籌建惠州會館經過、並決議推舉執行委員徐雲安·江務治·羅伴桃·方福如·巫士華·何少陵·蘇理平·吳[illegible]·鄧演存·黃公柱·方挺璽·葉衍基·高思源·黃其修·練啓鏗·嚴新儂·盧振聲·候補胡和平·朱道銘·[illegible]·鄧元翊·[illegible]·羅錦星·陳耀華·[illegible]、[illegible]會而散、

氣象

徐家匯天文台報告云、昨日天晴而寒、西北風、氣壓高而在上昇中、溫度最高四十·六度、最低二十三·五度、預測今日天晴而寒、有猛烈之西北風、沿中國海岸向東北進行、

海軍甘露測量艦黨部成立

海軍海道測量局、近因第三次全國代表大會、瞬將屆期、各級黨部、須先次第成立、該局所屬之甘露測量艦、已於日前正式成立、選舉劉浩浦爲監察委員、張嘉羲爲候補監察委員、葉裕和·邱思聰·顏錫儀、爲執行委員、陳璐·鄭文起·[illegible]候補執行委員、執監各委、均以次宣誓就職、

市社會局 今日開辦公司商業註冊

市社會局、昨通函本埠各商業團體云、逕啓者、奉市政府訓令、以先後准工商部咨爲全國註冊局改組爲商標局、所有公司註冊、以工商部爲總註冊所、各省市政府主管商事之廳局爲分註冊所、商業註冊、以市縣政府爲註冊所、制定公司商業註冊暫行規則、於上年十二月十日公布施行、並由部規定、附收教育費成數、及限期換領執照、呈驗舊照辦法、合飭遵照辦理等因、奉此、本局遵即設立商業註冊所、公司註冊分註冊所、於本年二月十三日起開始辦理、仰本市各公司商業團體一體遵照、部頒公司註冊暫行規則、並查照後開摘要各點、來局呈請註冊、或依限換領執照、呈驗舊照、或呈請換發新照、毋稍延誤、除分函外、相應函達、即希查照轉知遵辦爲荷、

商總會籌募賑款之踴躍

上海各路商界總聯合會豫陝甘賑災委員會、十二月一日至七日、舉行第二次提成撥賑、如商務印書館·中華書局·中國化學工業社·等均加入、其總數俟各家彙報到會後、即行揭曉、該會現正向各大商店徵求第三次提成助賑、聞加入者已甚踴躍、

閘北公共汽車

第二第三路行將通車

上海華商公共汽車公司、開幕以來、營業非常發達、該公司第一路車、祇有四輛、以致乘客擁擠、不敷應用、前經電購新車十二輛、已於上月到滬、刻正加裝車身、一俟工竣、即可依照公用局核准之第二路開駛、由北四川路沿虬江路直達新大橋、茲悉該公司又於日昨呈請公用局、行駛第三路、由寶山路沿寶山路虬江路直駛眞茹、以上二三兩路、大致均可在一月左右正式通車、

上海各銀行盈餘比較

十七年份

華商銀行

中國	盈	九十萬兩
交通	盈	六十萬兩
上海	盈	五十五萬兩
中南	盈	十六萬兩
浙江	盈	十八萬兩
大陸	盈	十二萬兩
鹽業	盈	十二萬兩
廣東	盈	十一萬兩
中央	盈	二十四萬兩
國華	盈	十七萬兩
金城	盈	十五萬兩
東萊	盈	十一萬兩
實業	盈	十二萬兩
江蘇	盈	十二萬兩
工商	盈	七萬兩
中孚	盈	六萬五千兩
通商	盈	三十五萬兩
聚興	盈	四萬兩
四明	盈	五萬兩
農工	盈	五萬兩
農商	盈	五萬兩

以上華商銀行二十一家、共計盈餘四百三十二萬五千兩、

西商銀行

麥加利	盈	三萬兩
匯豐	盈	六萬兩
正金	盈	五萬兩
東方	盈	三萬兩
花旗	盈	三萬兩
台灣	盈	二萬兩
中法	盈	三萬兩
三井	盈	[illegible]
大英	盈	[illegible]
大通	盈	二萬五千兩
華比	盈	一萬五千兩
荷蘭	盈	一萬五千兩
三菱	盈	一萬兩
德華	盈	一萬兩
有利	盈	一萬兩
安達	盈	八千兩
華利	盈	一萬八千兩

以上西商銀行十七家、[illegible]開結彩共占紅利四十三萬一千兩、

竈披中慘聲 謀殺親夫敗露

□淫婦包藏禍心 □甥女無法援救 □房東揭被察知

江北人王桂生、年三十歲、在滬拉黃包車爲生、與其妻蔡氏賃居法新租界喇格納路(黃河路)潤德南里第二弄十八號寧波婦人胡李氏家餘屋灶披間內、每月房租洋五元、舊歷上年十一月二十六日遷入、王有一外甥女曹費氏同居、對面床舖睡臥、平日將前門關斷、由後門出入、王妻蔡氏高郵人與王小和尙(做念經拜懺爲生)姘識、情愛甚熱、故視王桂生如眼中之釘、久蓄去王之心、以遂私願、本月五日晚上九點時、王桂生出外拉車、甥女曹費氏已睡、小和尙知王出外、潛入王家、向蔡氏求歡、暗告謀王之事、至六日上午三點餘時、王桂生做畢生意回家、旋又返身出外、至自水龍頭洗足、時小和尙見王歸家、隱匿於床底下、迨王在外洗脚完畢就睡時、蔡氏佯裝鎮靜、問桂生香煙要吃否、王答頃覺身體不舒、肚中難過、不能吃香煙、即須睡臥、爲蔡氏令王與其一頭睡臥、此時王不知伊妻包藏禍心、故即上床而睡、但王係勞力之人、上床即入睡鄉、至五點餘時、小和尙見王已熟睡、即喚同帮凶同鄉人夏吉八子到來、與蔡氏動手將王之頭部手足按住、王於睡夢中驚醒、大聲極喊救命、叫其外甥女曹費氏援救、並對凶手聲言、你們弄死吾、吾身聾上有人、未必肯放你們過去、言畢、即被奸夫淫婦等將束腰帶套於王之頭間、用力抽勒、致王頃刻斃命、時王之外甥女曹費氏於睡夢中聞舅父呼救聲、欲起床援救、即被凶手撳倒床上、按住其口、嚇禁聲張、當被費氏將凶手手指咬傷、其時住在前面客堂房間內之二房東胡李氏及鄰居婦人趙宋氏聞聲、隔房詢問、凶手見有人來詢究、即出後門逃逸、祇留蔡氏與曹費氏在房內、淫婦蔡氏又將被褥掩蓋其夫尸身上、二房東胡李氏等因灶披前門關斷、由大門轉至後門、入內詢問蔡氏何故深夜喊救、蔡氏回答丈夫患心裏痛病、痛極喊救、現甫睡着、並無事故、二房東欲上前察看、蔡氏阻止不許、致李氏心起疑竇、强至床前揭被察看、見王已僵臥被內、氣絕身死、至此、蔡氏又佯稱丈夫係病死、胡李氏責問蔡氏爾夫旣病死、爾何不哭、此事顯然謀殺、蔡氏無言回答、即假裝哀哭、二房東以謀殺人命、事關重大、遂呼同鄉人等將蔡氏等看住、一面報告法捕房、派探前往察看屬實、後由探目將蔡氏及曹費氏拘入捕房、經捕頭詰訊蔡氏矢口不認謀殺丈夫、該甥女費氏供奸夫謀害等語、捕頭諭令分別管押、飭令通班包探嚴緝在逃凶犯到案併究、一面通知法租界法院、派當夫前往將尸舁送驗尸所、即於六日下午四時、報請法公堂承審官蒞所驗明尸體、升座公案、據探目周寶生稟明前情、死者之姐夫夏王氏按稱、胞弟慘遭謀害、求請伸雪、繼據證人曹費氏證明謀害狀況、又據二房東胡李氏、鄰居趙宋氏證明此案發覺情形、聶君諭驗得已死王桂生、委係被人謀害勒傷身死、屍身准屍親自行備棺收殮、被告王蔡氏證人曹費氏管押、聽候捕房緝拿在逃凶犯到案究辦、現聞奸夫小和尙帮凶夏吉八子已由探目金九林毛金根拘獲、管押捕房、候錄供解訊、

撕票耶

匯山路之孩屍

楊樹浦捕房華探長某值差華捕、於本月九日上午七時許、在匯山路一帶梭巡、行經韜朋路附近路旁、查見一男嬰孩、年約二齡、頭部受有刀傷一處、已氣絕身死、當即報告捕房、捕頭立派中西探員前往向附近居戶調查、一面將屍送斐倫路驗屍所、候法院報驗、但察其情形、似綁匪擄贖未成而撕票者、

刀鋒及肺

索款被刺傷

住塘山路源吉里[illegible]○二號、在東洋碼頭做場車頭目之通州人張文發、四十三歲、十日晚十時許、[illegible]由家、五日晚六時、突來[illegible]工人、前乳[illegible]張、由兩[illegible]、張至兆甫路向其友徐光有(亦係場車頭目)索會款十二元、詎徐非但不還、竟用剃刀將張胸部連戳五刀、傷及肺部、[illegible]

華倫路平房內 救出翁恒卿

肉票從壁洞中蛇行而出

五十萬勒贖未成 格斃綁票匪二名

愛文義路九十九號向爲金業生意之翁恒卿、於上年十二月二十六號晨九時、由家出外、甫至門首、正擬登自備汽車之際、突被綁票匪數名攔住去路、各出手槍、將翁擄上匪等預雇之汽車、疾馳而逸、並致函勒索贖價洋五十萬元、經其家屬報捕請緝有案、本月七號、由老閘捕房中西探偵悉有是案綁匪紹興人李廷勳、匿跡福州路金臺旅館六十二號房間內、遂稟明捕頭、密往將李匪拘獲、嚴詰之下、始悉尙有同黨匿跡天津路謙泰棧十二號房間內、探等復往、拘獲綁匪紹興嵊縣人張德發、(匪黨首領)杭州周寇倫·周友梅等二名、據張匪供出藏票地點係在閘北(華界)北新涇華倫路平房內、復由全體探員各備武器、身穿禦彈馬夾、手提電筒、於翌晨天未黎明三時半鐘、帶同獲匪張德發、分乘汽車、馳往閘北、會同公安局警探密往、及抵該處、見有相連之平房六間、探等不知肉票藏於何室、乃先至第三間搜查無着、退出而至第二間、甫進大門、即聞拉手鎗之聲、探等知匪有備、遂各出手槍並用電筒向室內探望、其時聞得槍聲四響、自室內發出、探等見匪拒捕、亦各開放手槍十餘響、其時匪黨突然停止開槍、探等遂伏於該屋四週、見壁上有一洞、自第三室通至第二室、中西探正欲向洞中窺探、則見該洞中有一人蛇行而出、中西探疑係匪黨、擬向其開放手槍、其人即高舉兩手、表示並無武器、口中大呼「吾係肉票吾係肉票」、探等聆其言、遂未開槍、帮同將其救出、詢問之下、得悉即翁恒卿、惟見翁足上有鐵練鎖住、探等乃將翁帶出屋外、並派一探保護、其餘探員、仍奮勇入第七間內、匪等見探入室、又拒捕開放手槍十餘響、探等亦還擊二十餘槍、旋聞室內有呻吟之聲、料匪已中彈、遂入室內、則見兩匪均倒於床上、身受槍傷數處、而彼等手中俱執手槍一支、中西探遂上前將槍奪下、後據肉票云、看守之匪共有三名、今擊傷兩匪、尙有一匪則係潛逃、探等遂再至各室搜查一過、初無匪踪、嗣西探目槐愛脫在第二室偶爾仰觀、擱樓上有一人影、該西探恐其亦有武器、故開槍一響、中其人之頭顱、血如泉下、是時又在屋內拘獲匪婦韓尤氏翁徐氏兩口、遂將三傷匪車送工部局醫院醫治、匪婦連同肉票、一併帶回捕房、由捕頭詰問一過、飭探將肉票護送回家、並將獲匪分別收押、至該三傷匪、詰悉其名翁會新·王阿招·志祥、均因受傷過重、先後斃命、屍送斐倫路驗屍所、至八號晨十一時、稟請臨時法院委派王建剛推事蒞所驗明屍體、着普善山莊棺葬、其獲匪李廷勳·張德發·周寇倫·周友梅·韓尤氏·翁徐氏、於九號晨九時、解送臨時法院、經沈鴻庭長略訊一過、諭本案改期訊理、被告等還押、

省議員做綁票

陳梅心兩案有嫌疑 由水上公安隊拿獲

前江蘇省議員陳梅心、奉賢南橋人、長書畫、近爲上海最著名之測字代批命書、去歲張堰錢圩巨富錢莊旗(即陳之紹成)被綁及其族人南橋大墩下五富商的被綁、即陳均有嫌疑、以至陳之親族之富者、均不自安、此次陰歷除夕、特由江蘇水上公安隊池區長月喬將其拿獲、解閘行自行開審、

兩頭之子

同落綁匪之手

住[illegible]路仁華里一號、向業木作頭[illegible]子、于八日上午十點時出外、乘自備包車、行經[illegible]處、不料突被綁匪三名、出示手槍恐嚇、旋即[illegible]上汽車、自行開駛、疾馳而去、後由家屬報告法捕房請緝、[illegible]

灼傷三人

東寶興路火警

閘北東寶興路梓潼里後面八號平房住戶通州人楊瑣芝、年逾花甲、生有二子、長名桃雲(四十四歲)次名瓞雲、幼名兆雲、父子四人均推小車爲業、桃雲娶妻楊氏、育有一孩名潛麟、年僅四歲、楊之全家、寄居客堂後樓、中間住有婦人楊閒夫婦子女四人、另有樓上住同鄉張法宏[illegible]族任楊和記楊錦雲等、最近其孫潛麟因出天花、房中煎藥之炭爐及煤油燈通宵不熄、昨晚十時許十分、衆人均睡熟時、大約因爲油燈傾翻、以致失火、迨衆人驚覺、烈焰已經冲天、滿房俱火、楊瑣芝與次幼二子幸以奔出房外、急急逃出、其子孫婦三人、均在房內、當時火已冒穿屋頂、以致灼傷、[illegible]未遭灼傷、其長子及孫婦三人、[illegible]

濫賭殷鑑

當夥仰毒死

南滙人黃錦生、念七歲、在北浙江路福昌典當爲夥、素喜賭博、於此三日之內、共輸去洋一千七百元之譜、其中半數由該當櫃內暫取、急不可久借、故於昨日向其內弟借得洋六百元、竟欲歸還後、復與人賭博、將此六百元盡數輸去、又往其內弟處及、當被大罵、黃悔之莫及、頓起厭世之念、即於下午四時許、回當潛服鴉片煙、後經同事孫爾明察覺、立送仁濟醫院醫治、奈服毒過多、延至傍晚七時斃命、

慘殺！

河浜內兩屍 驗明有傷痕

本月八日浦東[illegible]、後經[illegible]具、[illegible]去、並封去臺上大洋三十元而逃、事後由各投報四區總署請緝、[illegible]偶、並未穿過、委殺手槍所殺死後、包孔穿於河內、當即將屍撈起[illegible]

死過一年

驗係病斃 並無別情

[illegible]

失款無從辯白

欲以一死明心跡

[illegible]

到大幫劇盜 搜劫四商店

浦東金家橋鎭

兩次與警格鬥

浦東金家橋鎭、九日傍晚五時許、突來大幫盜匪三四十人、分投各商店、大肆搶劫、臨逃開槍擊斃路人坐馬一頭、奪去警察步槍二枝、玆將詳情探錄於下、

搜劫 該鎭位於上南川交界處、市廛尙稱繁盛、向屬上海縣公安局第六區轄境、曾於前年舊歷八月下旬、發生大刼案一次、自劃歸市有後、卽由東溝鎭市局第三區五分所酌派長警十餘人、常川駐守保護、是日午後五時許、忽到大帮盜匪三四十人、各執手槍盒子砲等武器、先將上川長途汽車站警察二名監視行動、並將站內電話機頭拆去、是時長途汽車適行駛到站、盜即開放實彈手槍示威、彈由玻璃窗上穿入、幸未傷人、遂分入該鎭閩慶祥銀樓、永豐油酒米店、及洋貨店等四家、肆意搜刼呢絨衣料等、約值萬元之譜、攜贓向西而逸、

奪鎗 三區五分所派駐該鎭長警得訊、立即往西首橋上守備堵截、詎盜等向警開槍轟擊、警察遂亦開槍還擊、卒以寡不敵衆、向後倒退、當被盜等奪去步槍二枝、子彈等物、復向西突圍逃逸、

殺馬 當各盜搶刼時、有該鎭豆腐店主周掌生騎馬經過出事地點、盜等疑其報警、即舉槍向其坐馬轟擊、彈中馬首、登時倒斃、周見狀不敢聲張、即向店中躲避、

格鬥 洋涇鎭三區二分所長唐鏡寰、其時督率長警、正在抽查閘警勤惰、突聞東首槍聲、向西而來、知有盜警搶刼商民財物情事、立卽率同武裝長警馳往捕拏、比至中途、適當盜衝、唐所長急令各警伏地戒備、盜見警察、遂開槍拒捕、唐所長亦指揮警士還擊、正在五相格鬥間、保衞第七隊長諸鑫洲及趙巡官等、各率部隊趕到協助、盜見勢不佳、紛紛向北逃去、當因時已黑暗、未便窮追、

遺贜 警等旋在第二堆內遺坟墓中、檢獲各盜拋棄之步槍一枝、上烙滬公安局五三二五八號字樣、子彈帶二條、假華絲葛五疋、假花直貢呢一疋、假華絲葛夾袍一件、暨丁富泉之名片二張、中法洗染公司卡片五張、富字牌某織造廠卡片一張、洋貨木板八塊、併帶到所、經唐所長據情呈報市局長鑒核、

大舞台伶人 盜匪面前獻技

六人狼狽而去 拾獲小帽手套

伶人武國起、直隸滄州縣人、現隸大舞台、善唱武生、身材雄壯、精於長拳短打、舊歷元旦夜十時一刻、有事經過大沽路口、黑暗處突遇盜匪六人、攔路行刼、先有一盜掏出手鎗、對準武身、武甚機警、閃身奪其槍、轉向盜轟擊、再三扳機、槍彈不出、旋有一匪、攔腰抱住武身、餘匪皆來圍住、執槍之手、被匪咬破、武乃飛起雙足、用其戲台上之絕技、嬴之於匪前、六匪不敵、狼狽而遁、遺落瓜皮小帽三頂、及手套一付、武幸脫險、乃從容拾取遺物返家、

氣死裁縫

一再失婦 服毒自殺 日記簿上寫明

住居滬西勞勃生路二千九百七十八號之裁縫馬芳成、現年二十三歲、向與閘北永裕紗廠女工潘彩英姘識、同居有年、上月二十三日、潘氏忽然出走、經馬[illegible]尋得、令其歸來不允、遂起爭執扭毆、爲[illegible]警見、將兩人帶同[illegible]營公安局收押、至二十六號晨、解送地方法院一度審訊、判令潘彩英由馬芳成領回、馬遂偕潘氏至其旅館開一房間、同住一宵、翌晨馬起身時、見潘氏已不在室、檢視物件、均被取去、馬氣憤交集、至午刻、至友人王大富處將始末情由訴之、並託其代覓、經王勸慰一番、令其不必生氣、候來年再作計較、馬逕辭歸、至本月七號午後一時半、馬出外購酒一瓶、獨自斟酌、並向二房東金白榮言、我被押警署一宵、頗爲氣悶、故欲飲酒藉以自遣、及至三時半、金白榮見馬之面色有異、遂投普陀路捕房報告、由捕頭立派包探王德標馳往調查、至則見馬已倒臥于地、撫之則已氣絕、惟不知所服何毒、其時死者之友王大富亦至、遂將死者對彼所言告探、當由該探在死者枕畔搜出一懷中日記簿、內有以紅鉛筆所書之「馬芳成書、爲潘彩英而死」、有父母留啥同路民有南巢社會校先生收、杭州關富三橋(卜)號杜志昌先生收裏浦(一轉交意)封生常馬阿富[illegible]

律師行凶

打傷內弟先 謝忠源改處徒刑

羅傑律師事務所內有律師名謝忠源者、祖籍廣東、因父母僑美多年、謝生於美境、及長、在美讀書、得法學士位、照美國法律、生長於美者、即認爲美籍、謝年前回國、在滬執行律務、初猶爲美籍、而尙于復華籍、近已回謝在某球場擔球、與其弟先前與、毆之成傷、謝涉訟案被控、經臨時法院題解決後、判決處罰金[illegible]百元、但[illegible]

竊匪不聽命令

一鎗擊斃

本月八號夜十一時三刻、有竊賊一名、潛至虹口陳家[illegible]路十[illegible]號[illegible]後面、將[illegible]意圖入內偷竊、不料被該[illegible]之更夫所見、即趕向拘拿、該竊賊見有人前來、遂欲奔逃、更夫追至[illegible]口、適有二[illegible]道頭俄捕巡邏經過、睹此情狀、即喝令該竊賊停步、而該賊非惟不聽指揮、且奔逃更速、俄捕疑係盜匪、遂拔出所佩手槍、向其開放一槍、彈中該賊後背、洞穿前胸、立時倒地、經捕將其車送工部局醫院醫治、延至天明四時傷重斃命、

老嫗車下死

[illegible]

司帳致死原因

[illegible]

湖北人[illegible]、在愛多亞路[illegible]、本月七號下午、[illegible]

▲太[illegible]路 [illegible]路東安里[illegible]一八○九號[illegible]、昨晚六時三[illegible]、[illegible]起火、頃時起火、[illegible]延至十時許始熄、共燬平房五幢、火首[illegible]

五號某住戶、四十七八兩家全部被燬、[illegible]

兩西人自殺

[illegible]

各處火警彙誌

焚斃一孩

□西林路 本月九日夜九時二十分、西門外西林路西林巷後面小弄內三號揚州人許以仁家、不戒於火、立時冒穿屋頂、延燒左鄰四號五號、經各區火會到場救熄、共燬平房三間、當火熾時、許並不在家、焚斃尙未滿月之小孩一口、

□鄭家木橋街 法租界鄭家木橋大街華慶里口一百四十號門口之銅器攤上、十日夜八時許、忽然起火、頃刻延及門樓、冒穿屋頂、計燬一百五十號譚三陽紙號、一百五十二號南山軍裝公司及一百三十八號大煤號等房屋四五幢

□法大馬路 法大馬路得善里口四二五號協泰百貨商店、八日上午三點時、不愼於火、延燒有鄰四二[illegible]號福泰祥洋貨店、後由捕房傷探[illegible]

□斜徐路 九日夜十一點三十分、滬西斜徐路靜土菴後面專收雞毛肉骨之陸姓家失愼、焚燬平屋三間、

□姚主教路 姚主教路一百八十五號[illegible]姓家、於十日晚失火、當經救火會趕往救熄、祇焚燬平屋三間、

前往調査、一面將[illegible]店主帶入捕房候核、

拐賣男孩

寶山婦人陳許氏、上年十二月二號上午九時、在塘山路誘拐婦人王包氏之兩歲男孩王阿毛一口、價賣與同路五百零七號婦人李陳氏處、得身價洋四十二元、前日被匯山捕房探目陸根生在百老匯路將陳許氏拘獲、並由男孩王阿毛一口、帶回捕房、捕頭詰問一過、論將陳婦送女所看押、王阿毛一口[illegible]候解法院訊究、

形形色色

撞斃路人

六日下午四時、華商電車公司之一路五號電車、由十六舖往南、駛至王家碼頭、突有肩挑藍布之小工高郵人張九章(四十歲)從西面斷出、以致被電車撞跌、傷及頭部、當送上海醫院、醫延至次日上午四時、因傷身死、

又五日下午四時、有某運輸公司之運貨汽車一輛、因從南市蔣家浜運貨、不料駛抵永盛碼頭、突有五歲女孩王根弟、從裏街奔走、衝過車前、致遭撞跌、傷及腦部胸腹等處、當由該父王富生趕到、並由崗警到來、將孩送至上海醫院醫治、並將汽車夫談永生帶入一區一分所、乃延至次日上午十二時許、該女孩因傷勢劇烈、在醫院內斃命、

昨日下午五時、有一小販者、年約六十餘歲、在外白渡橋南堍行走、突被四○六四號汽車撞倒、傷及頭部、後經捕到來、將傷人車送仁濟醫院醫治、奈受創過重、旋即身死、

本月十日下午二時二十分、有某號五路電車、在湖北路由北而南、駛至海口路口、有一男子年約五十餘歲、衣白灰嗶嘰袍子、棉鞋小帽、沿電車軌道而行、偶一不愼、被該號電車撞倒、致傷腹部及二眼、後送醫院但已無及、

江灣新年賽馬第一日之成績

馬名　騎師　重磅　獨贏　馬位

第一次（初學讓）　賽四分之三里
㊀河南Honan　顧康派　162磅　281張　292張
㊁色不拉司蘭Surplusland　麥育　140磅　122張
㊂坤登Quenton　飯金　146磅　71張
總時間一•三四•三最後二法郎三三•一　頭馬勝一乘半二三馬相距大半乘
獨贏　三十三元七角
馬位　㊀十三元四角㊁二十五元二角㊂三十九元七角
搖彩　㊀七〇號五百〇七元三角㊁三三〇號一百四十四元九角㊂六六〇號七十二元四角
獨馬票總數　一八三七
二十二張各得洋二十元號碼如下
一三　一四六　六二七　二七三　一九八　三三三　三一四　大九六　五
一〇七　五七二　一三四　三七　三八六　三一一
一五〇　四七一　五十八　三四三　一二七　四三一　五五七
馬位票總數　二三二四

第二次（新揷會馬）　賽一里四分之一
㊀拿物立司白色根Novalist II　海爾維去　158磅　501張
㊁湯姆阿金司Tommy Atkin's　黃浩　162磅　685張
㊂派軋色司Pegasus　愛去阿拉沙　155磅　120張
總時間二•四七•一最後二法郎三一•三　頭馬勝半乘二三馬相距一馬頭
獨贏　二十三元二角
馬位　㊀八元五角㊁七元五角㊂十九元七角
搖彩　㊀一七六號八百〇四元七角㊁六〇三號二百二十九元九角㊂五〇九號一百十九元九角
獨馬票總數　二七八五
十七張各得洋二十元號碼如下
六五〇　二六九　八〇　七六四　七三三　九三六　六四三　八七二　七二〇　六〇八
八〇二　五四六　三九九　八三四　五三七　六六六

第三次（遠東）　賽四分之三里
㊀愛羅稜令Aeroplane　求大　165磅　719張
㊁可不Copper　哈利司　160磅　101張
㊂慢來泡愛Merry Boy　拿特　165磅　511張
總時間一•三三•二最後二法郎三三•一　頭馬勝三乘二三馬相距一乘
獨贏　十三元七角
馬位　㊀八元㊁二十六元二角㊂九元二角
搖彩　㊀四七三號一千〇二十二元㊁五四五號二百九十二元一角㊂八五〇號一百四十六元
獨馬票總數　三一〇二
十五張各得洋二十元號碼如下
九五一　七二五　八九六　九二八　一〇五一　三一八　五〇〇　五四六　七三一　五九八　六六六　二六八　三〇七　八三九　七九九
馬位票總數　一九八六

第四次（新揷會馬）　賽四分之三里
㊀阿姆茄特Armed Guard　畢浩清　160磅　1988張　117張
㊁馬阿米Men ami　海爾維去　152磅　53張
㊂司不立司屋夫老Spirit of st Lotta　童振遠　162磅　163張
總時間一•三三•三最後二法郎三一•三　頭馬勝四乘二三馬相距四乘
獨贏　六元六角
馬位　㊀五元㊁五元㊂五元
搖彩　㊀三二五號九百四十六元㊁二二六號五百五十六元㊂六一一號二百七十八元

第五次（夾種新馬）　賽一里
㊀卡排痕Carbine　沙各洛夫　131磅　578張　128張
㊁拿脫白脫奶司Naughty but nice　胡會林　181磅　170張
㊂老衛而愛克司鐵井Royal Exchange　大拉司　161磅　102張
總時間二•四•二最後二法郎三〇•四　獨馬勝數乘二三馬相距半乘
獨贏　十三元九角
馬位　㊀六元八角㊁六元三角
搖彩　㊀八六九號一千四百六十六元六角㊁一〇九五號四百十九元㊂八四三號二百〇九元五角
獨馬票總數　三一一三
四張各得洋五十元號碼如下
一三八　一一八一　一九六　四〇七
馬位票總數　一二四〇

第六次（福子）　賽一里四分之一
㊀舞陀格林Meadow Green　求大　166磅　101張　126張
㊁亞而勿林Old Friend　愛去阿拉沙　160磅　291張
㊂快脫衣扶Quite Eve　海爾　163磅　698張
總時間二•四〇•三最後二法郎三一•　頭馬勝半乘二三馬相距一乘
獨贏　一百八十二元八角
馬位　㊀三十三元六角㊁十七元二角㊂十元二角
搖彩　㊀一九九號一千三百〇八元一角㊁五六三號三百七十三元七角㊂九九二號一百五十三元五角
獨馬票總數　四六二
二十四張各得洋二十元號碼如下
一三五九　八八　五六　二〇七　一二七七　三九　六
一三三三　一四五五　八六七　九九一　一三三六　四九八
一〇八　四四九　三二一　五四六　一〇八三　一六八
馬位票總數　三八五五

第七次（新揷會馬）　賽五法郎
㊀密特溫脫衣扶Mid Winter Eve　海爾維去　153磅　249張　237張
㊁潑利息司東Precious Stone　坤山　152磅　721張
㊂杜羅拿Dolonor　大拉司　152磅　300張
總時間一•一八•四最後二法郎三四•一　頭馬勝半乘二三馬相距二乘
獨贏　五十元一角
馬位　㊀十三元七角㊁七元八角㊂十一元八角
搖彩　㊀一〇一號一千〇七十四元六角㊁八二五號三百〇七元㊂四三三號一百五十三元五角
獨馬票總數　一九六九
二十五張各得洋二十元號碼如下
七五七　三一五　一一六六　二六七　二〇五　一一四七　二八二　三六九　一〇四七　三八　五　一八五　一五三　一〇七三　五四二　六四　八
五〇　五三七　八五三　七一七　四一七　七八九　一〇七一　七五六　七二八

第八次（克雷文）　賽一里四分之一
㊀蘇州Soochow　黃浩　158磅　2050張　916張
㊁英脫閉的夫Interruptive　愛去阿拉沙　158磅　227張
㊂防熟Bonzo　畢浩清　162磅　29張
總時間二•四〇•二最後二法郎三四•一　頭馬勝二乘二三馬相距一馬頭
獨贏　六元二角
馬位　㊀六元三角㊁十元六角㊂十一元一角
搖彩　㊀三七一號一千〇六十九元六角㊁六一九號三百〇五元六角㊂四七四號一百五十二元八角
獨馬票總數　三〇一七
二十四張各得洋二十元號碼如下
九　三八四　一九一　四七五　五二四
七　五九四　九五七　五八八　一〇九四　四九三　五五〇　九八
三　一一九〇　七四八　二三　五七二　八七七
馬位票總數　二二五〇

第九次（新揷會馬）　賽一里
㊀勃拉那脫Bright Knight　愛去阿拉沙　155磅　204張
㊁色不克拉司Sub Class　坤山　152磅　285張
㊂軋倫康不納Grand Company　卓特生　156磅　248張
總時間二•一一•二最後二法郎三二•五　頭馬勝一乘二三馬相距半乘
獨贏　六十六元九角
馬位　㊀十七元五角㊁十四元㊂十五元三角
搖彩　㊀七六九號九百〇七元二角㊁一〇七四號二百五十九元㊂六九六號一百二十九元六角
獨馬票總數　三一三五
二十四張各得洋二十元號碼如下
五四六　九九五　六四三　一〇一九　三七六　九三一
〇一　六一六　一〇〇〇　八〇五　九五六　一二〇　一一　一
〇八六　二八七　一大五　二五六　九一二　四一　三五九　六
馬位票總數　二六七八

第十次（白城）　賽一里半
㊀哈平具Harbinger　畢浩清　165磅　551張
㊁蒙脫勃來克Mount Blanc　海爾維去　165磅　551張
㊂殺命司Princeom　求大　168磅　247張
總時間三•二一•四最後二法郎三一•　頭馬勝半乘二三馬相距半乘
獨贏　九十四元七角
馬位　㊀十二元九角㊁六元四角㊂八元二角
搖彩　㊀七一七號一千〇五十五元㊁九二九號三百〇一元四角㊂九九八號一百五十元七角
獨馬票總數　一六三三
八張各得洋二十元號碼如下
三　七一四　九八一　五〇〇　八二
一〇三　六五五　六一八　五九

江灣新年賽馬第二日之成績

馬名　騎師　重磅　獨贏　馬位

第一次（南海）　賽一里半
㊀伊利雅路末子Ilya Mouromets　沙各洛夫　166磅　82張　74張
㊁愛普羅Apollo　坤山　165磅　49張
㊂卡納佛而衣扶Carnuval Eve　畢浩清　171磅　50張
總時間三•六•三最後二法郎三三•三　頭馬勝三乘二三馬相距二乘
獨贏　五十九元一角
馬位　㊀十五元六角㊁二十四元七角㊂二十七元七角
搖彩　㊀四三三號五百十元〇七角㊁九二號一百四十五元九角㊂三三九號七十二元九角
獨馬票總數　一一四二
六張各得洋二十元號碼如下
五五　一四六　四四　四九　一一
馬位票總數　七五〇

第二次（新揷會馬）　賽一里
㊀密特奈脫阿特文丘Midnight Adventure　陸致和　17?磅
㊁馬阿米Mon Ami　海爾維去　152磅　680張　62張
㊂溫寧泡司脫Winning Post　黃浩　147磅
總時間二•八•二最後二法郎三〇•四　頭馬勝一乘半二三馬相距大半乘
獨贏　十七元一角
馬位　㊀八元二角㊁七元二角㊂二十九元
搖彩　㊀一六八號四百三十五元六角㊁三五九號一百二十四元四角㊂五四號六十二元二角
獨馬票總數　二五三三
二十六張各得洋二十元號碼如下
八四　三八　一一九　一〇四　五六一　五一七　一七四　一八
〇　五六二　五九六　三一六　四九九　二一　四一一　二七七
三六七四三　一七七　九三　八七　六九二　五一九　二七七
馬位票總數　二四三四

第三次（黃浦）　賽一里四分之一
㊀排撥雷Dyply　童振遠　152磅　628張　618張
㊁可不Copper　哈利司　155磅　207張
㊂立得而太太Little Tartar　而　158磅　370張
總時間二•四二•四最後二法郎三一•三　頭馬勝大半乘二三馬相距半乘
獨贏　十五元七角
馬位　㊀七元八角㊁十三元六角㊂九元八角
搖彩　㊀六九〇號八百四十元〇五角㊁五〇四號二百四十元〇一角㊂六五號一百二十元
獨馬票總數　二六七四

第四次（德勝）　賽九法郎
㊀蘇州Soochow　黃浩　163磅　1757張　121張
㊁殺命斯Princeom　仇大　153磅　205張
㊂排而根麥南Bargain Money　海爾維去　147磅　584張
總時間一•〇一•四最後二法郎三〇•一　頭馬勝大半乘二三馬相距半乘
獨贏　七元九角
馬位　㊀五元六角㊁八元一角㊂六元三角
搖彩　㊀二二二號八百二十一元五角㊁六〇八號二百三十四元七角㊂四〇號一百十七元三角
獨馬票總數　三三七五
十一張各得洋二十元號碼如下
三九六　二三八　一三　七五九
二四九　四三五　二二七　一八四　七六七　七八四　五二一

第五次（海會大度）　賽一里半
㊀阿姆茄特Armed Guard　畢浩清　158磅　2024張　1032張
㊁拿佛立司白色根Novelist II　海馬維去　188磅　546張
㊂湯姆阿金司Tommy Atkins　黃浩　182磅　291張
總時間三•一〇•二最後二法郎三〇•四　頭馬勝一乘半二三馬相距半乘
獨贏　八元一角
馬位　㊀五元九角㊁六元八角㊂八元四角
搖彩　㊀五一四號一千六百七十五元八角㊁一〇〇號四百七十八元八角㊂四五一號一百三十九元四角
獨馬票總數　三八八〇
九張各得洋五十元號碼如下
一五六　四八五　三六　四七二
四五一　二四八　四一六　七〇三　六九二
馬位票總數　一九〇九

第六次（河會泥）　賽一里
㊀海多利特Ptolemy　海馬維去　160磅　262張　285張
㊁河南Honan　童振遠　157磅　271張
㊂慢來巧潑Merry Chap　大拉司　164磅　496張
總時間二•五•三最後二法郎三一•一　頭馬勝一乘半二三馬相距一馬頭
獨贏　五十三元二角
馬位　㊀十三元八角㊁十四元三角㊂十元一角
搖彩　㊀四五四號一千〇五十六元一角㊁四一六號三百〇一元七角㊂八三五號一百五十元〇八角
馬位票總數　三〇二四

第七次（拍賣）　賽一里
㊀哈林巧司Happy Choice　海馬維去　162磅　319張　232張
㊁克立司登聲Christendom　求大　163磅
㊂慢來老特Merry Lord　宋立峯　153磅
總時間二•五•四最後二法郎三一•三　頭馬勝一乘二三馬相距一馬頭
獨贏　二十五元
馬位　㊀十九元八角㊁十四元五角㊂二十八元四角
搖彩　㊀九二六號九百〇一元六角㊁七四號七百…㊂一五七號
一五九　一一七四　八九五　七五　四〇五　大一　一三九
二三九　一二九　一〇八二　二二三　七四九　四四一　一五四
五三八　一四四　三四

第八次（插會新馬）　賽一里四分之一
㊀潑拉雪司東Precious Stone　坤山　152磅　1525張　1140張
㊁開拉馬而Kilomol　愛去阿拉沙　160磅　74張
㊂密特溫脫衣扶Mid Winter Eve　海馬維去　162磅　482張
總時間二•九•四最後二法郎三〇　頭馬勝半乘二三馬相距半乘
獨贏　九元六角
馬位　㊀六元一角㊁二十三元三角㊂七元七角
搖彩　㊀三六號一千〇七十元八角㊁九一八號三百〇六元二角㊂六八八號一百五十三元一角
獨馬票總數　一四五九
二十四張各得洋二十元號碼如下
一〇〇二　五七四　一一四〇　一一六三　七二三　四五〇
九八一　九九二　五四一　一二五二　一二一六　二五四
五八八　九三六　一二二四　三七七　三五四　四四六
馬位票總數　二九四七

第九次（拍賣）　賽四分之三里
㊀西利士色根Sea Breeze II　海馬維去　163磅　192張
㊁亞立勃南Olibanum　H柯拉沙　142磅　187張
㊂衣司脫衣扶Easter Eve　海而　165磅　338張
總時間一•三三最後二法郎三一　頭馬勝一乘二三馬相距一馬頭
獨贏　八十一元
馬位　㊀十九元七角㊁二十五元五角㊂十二元六角
搖彩　㊀一一〇九號九百八十二元八角㊁六〇五號二百八十元〇八角㊂一一五一號一百四十元〇四角
獨馬票總數　三四六九
馬位票總數　二八〇九

第十次（考文題）
㊀七色又U.7　童振遠　160磅　28張
㊁愛羅稜令Aeroplane　求大　163磅　464張
㊂英脫閉的夫Interruptive　H柯拉沙　157磅　312張
總時間二•四•四最後二法郎三〇•三　頭馬勝半乘二三馬相距一乘
獨贏　二十九元三角
馬位　㊀九元九角㊁八元七角㊂九元五角
搖彩　㊀二七一號一千〇三十五元㊁一〇二五號二百九十三元四角㊂一六〇號一百四十六元七角
二十三張各得洋二十元號碼如下
九九　六七　二九二　七五九　七一四　三三三
七〇　二〇五　六二五
十六張各得洋二十元號碼如下
四　一〇四七　二五八　二四五　九一八　二六一　四八六　五
九二　二二二　一一〇七　八六四　四一〇　九九九
馬位票總數　二二五八

今日江灣第三日新年賽馬之預測

▲第一次（兩哩跳浜賽）㊀蒙脫勃來克Mount Blanc ㊁色潑拉村勳Summarization ㊂匹去與特叱司Pitch and Toss
▲第二次（四分之三哩大看台賽）㊀溫寧泡司脫Winning Post ㊁度拿龍Dolonor ㊂密特那脫衣扶Midnight Eve
▲第三次（一哩青島賽）㊀愛羅稜令Aeroplane ㊁防熟Bonzo ㊂可不Copper
▲第四次（五法郎派雷麥去賽）㊀格來脫脫來恩夫Great Triumph ㊁派山具末南Passage Money ㊂慢來莫拿克Merry Monarch
▲第五次（一哩大北賽）㊀派軋雪司Pegasus ㊁軋倫康不納Grand Company ㊂卡卡Kaka
▲第六次（一哩江灣賽）㊀蘇州Soochow ㊁亞而勿林Old Friend ㊂七色又U.7
▲第七次（五法郎司口雷賽）㊀石拿風Xenophon ㊁開司潑老夫Kissproof ㊂亞立勃南Olibanum
▲第八次（一哩四分之一搖會香檳賽）㊀阿姆茄特Armed Guard ㊁密特那脫阿特文丘Midnight Adventure ㊂拿佛立司白色根Novelist II
▲第九次（七法郎拍賣賽）㊀哈林巧司Happy Choice ㊁立得而搗羅酥Little Drummer ㊂培培浪銀浪漕曾Babylonion Plain
▲第十次（一哩半初學讓賽）㊀勃來大蒙色根Black Diamond II ㊁慢來司丹脫Merry Stag ㊂克羅佛倫Cloverland

入門容易出門難
鐵門爲學徒鎖住
洗衣作主人小傷

閘北楊家浜路福民里一號應志記洗衣作、前晚七時半、突來盜匪六名、二盜執手槍、向作主毛毛恐嚇、勒借二千元、毛毛拒之、盜遂將家人驅閉一室、由一盜持槍監視、餘盜闖登樓上、肆意搜刦、時該作學徒某適送衣赴顧主家回來、見前後門緊閉、叩之不開、察知係盜刦、亟奔出將里口鐵門關鎖、後盜在內刦得大洋三十餘元、角子三十餘角、及金戒金釧等物、逃無出路、五盜即以作中置衣之竹籃、接足爬過隔壁沿馬路之小煙紙店圖逃、店中人見而大嘩、盜開槍一響示威而逸、監視事主之一盜不及爬過隔壁煙紙店、遂持槍追令該作主毛毛同出、將里口鐵柵門開啓、毛毛峻拒、盜即開槍、彈從毛毛後頸擦過、僅皮膚略受微傷、至是毛毛懾於威、遂如命將門啓開、盜乃逃去、

巡邏警爲匪鎗傷
太平里內搜拘未獲

西區公安局巡邏警尹田寶高占奎、本月八日上午一時許、巡查至閘北大統路地方、瞥見兩人、一着藍布短衣、一着藍布長袍、立於路旁五十號門前、長衣者兩手反背、形跡極爲可疑、警即趨前盤詢、二人答謂在此覓友、言畢、短衣者即作叩門狀、二警終不能釋其疑、後竊詰之、長袍者突出手槍開放一響、子彈貫尹警右臂、二匪隨向南飛奔而逃、尹警負痛與高警追逐、並開二槍、二匪由大統路折至新民路、逃入太平里內、警既追至、因里中幽黑、未敢遽入、時適四區張巡官亦查崗至此、詢悉原因、即電知偵緝隊、飭派偵探十餘人到來、時該里前後弄口把守、入里搜捕、奈匪已遠逸、惟尹警檢獲彈殼一枚、當即帶區呈驗、梅區長乃飭傷警按醫院醫治、

刦猪船捕獲解辦

販猪船戶江北人顧大、於古歷去年歲底、販猪來滬、銷去猪隻後、將船停泊在南市大碼頭、詎突來盜匪四名、登船刦去大洋五十八元、皮夾一只、及顧姓所有之大洋七元、小洋三角、皮夾一只、皮馬褂一件、正欲登岸圖逃、適有淞滬保衛團第一團第一隊班長徐元芳、團員史忠年•胡志誠•劉樹藩等巡邏經過、當場捕獲梅阿裕（廿四歲揚州人）柏小喜子（廿四歲鹽城人）二名、搜出原贓七元及皮夾一只、帶入團部、訊明供出聽從在逃之小崇明及長脚等、同往搶刦、當即備文申解警備司令部訊辦、

世界週遊團游客遇盜
車夫似係同黨

前日下午五六時、有乘比爾契號船來滬之世界週遊團游客台維斯女士、於南京路雇坐黃包車、車夫忽轉入某弄內、突有五六人攔住、將其拉下、刦去手袋而逃、車夫亦逃去無踪、袋內錢物手飾約值五百元、

陳家花園刦案
七盜鎗決

淞滬警備司令部據陸軍第五師第二十五團上海特別市公安局淞滬保衛團先後呈解夥刦江灣陳家花園陳作琴家之盜匪潞顯和等十三名、請予訊辦、業經該部審訊明確、除閻鳳羽張道德劉昌桂等三名無罪釋放、沈保荀•周大力子等二名、准予保釋、劉錦堂一名情節較輕、判處徒刑外、所有潞顯和•陳德海•雷裕高•劉德才•王立品•陳所天•吉鳳祥等七名、判處死刑、已於本月八日執行槍決、

老虎竈內抄出原贓
二匪刦小販銅元

楊樹浦小販高郵人陳寶山、昨日下午二時半、在閘北楊家浜路設攤做買賣、忽有穿藍布衣之匪徒兩名到來、將陳攤上布袋中之銅元二百數十枚、連袋搶取逃逸、陳即投報五區三分所報告、謂二匪係匿於楊家浜路某老虎灶內、張所長即飭警前往、果在該老虎灶內抄出原贓、據該灶主銀子懷稱、搶取陳財物之二匪、一名吳德松、一名吳小被子、並非住此處、係居太平橋、當即按址而往、將二匪捕獲、帶所訊辦、

一週中各處警訊

◆勞勃生路　本月八號晚十時另五分、有盜匪兩人、各執手槍、闖至滬西勞勃生路一千八百八十九號鴻順德煙紙店內、向店主周仲義恐嚇、將帳檯上所置鈔票銀洋四十元、雙角三十六枚五角、大洋票兩張、及周手指上所戴金戒一只、刦取奪門向南而逃、當經周在後尾追、並報告附近一千二百二十五號一千零零七號兩華捕、帮同追趕、盜等出槍拒捕、開放兩槍、巡捕亦拔槍還擊兩響、均未命中、一盜轉入荒場逃逸無踪、另一盜則逃入南樓華里、其時適有一千四百號更夫正在該里寓所門首敲門、見一人執槍到來、知爲盜匪、遂加拘捕、該盜即反身逃出、與兩捕相值、當被擒獲、在其身畔搜出實彈手槍一支、內有子彈四粒、及原贓鈔洋十八元、現洋十元、雙毫十枚五角大洋票兩張、一併帶入普陀路捕房、詰悉其名周阿三、江北人、於九號晨解送臨時法院第二刑庭、經孫原推事升座研訊、被告供認因生計困難、故與在逃之王某同往搶刦不諱、推事遂諭押候改期再訊、

◆砲台灣　九日晚七時許、吳淞砲台灣通寶山城馬路上、忽有身穿灰色軍服腰佩武器冒充士兵之盜匪六人、在該處假作檢查之狀、有居寶山城內之劉阿志及糧差王小和、行經其處、當被刦去劉鈔洋一百四十餘元、王小和錢糧五十餘元、及糧票等、往海邊方面逸去、

◆貝勒路　貝勒路天祥里十三號某姓家、於十日上午十點餘時、突來盜匪五人、入內以拜年爲由、袖出手槍恐嚇、當被刦去值洋一千餘元之現款衣飾等物、携贓而逃、

◆法大馬路　法大馬路朱葆三路口一百十五號宏承五金號、於十一日下午一點餘時、突來盜匪四人、以購物爲由、出示手槍、恫嚇禁店夥等聲張、當被刦去現洋一千〇五十元、携贓逃逸、

◆大達碼頭　南市十六舖大達碼頭如意里六號穿山輪船公司、六日上午八時一刻、突來盜匪七人、各執手槍、刦去鈔洋四百四十元、現洋一百三十餘元、小洋二千四百餘角、向襄馬路而逸、

◆新開路　新開路頤康紗號、於十日（舊歷元旦）下午一時許、來盜匪六人、各持手槍、該號因元旦日祇有飯司務及學徒兩人、當被盜等監視行動、並上樓在該號司帳張志浩之臥房內、刦去現洋首飾等約值一千三四百元、

◆方浜橋　本月七日下午五時半、西門方浜橋共和影戲院後面漿寶里二號居戶邵錦卿家、（邵在西門開設丹鳳樓菜館）突來盜匪七人、各持手槍、被刦去現洋二百六十四元、角子一百餘角、金鐲一付、重二兩餘、約值一百三十餘元、金圈金戒各一、期票一百元、並有友人胡章甫寄存二十八元、郭家泉寄存二十三元、盜等臨逃時、開槍示警未成、

商場行市
舊歷歲尾
金融市況有變動

舊歷上年歲尾、自十二月二十六日至三十日、即二月五日至九日爲止、所有金融市況、頗有變動、至於海外銀價、則迭漲、匯兌亦升、於是標金轉平爲挺、僅跌出三百六十一兩之外、本埠外匯、殆亦見緊、金業中成向買進、乃金市亦有補空、惟順利萬興及套做東匯者均有售出、人心堅利、齊閙濟南案件可望解決、故業投機者、如棉紗定期標金等價、莫不上漲、嗣因悉交涉未妥、復告停、乃市面遂亦轉軟、金價抑落二兩、重又退進六十兩關內、二月十日至十四日、即舊歷元旦至初五止、金業交易所內銀行休假、故亦停市五天、十五日至十九日、即初六至初十日、均上午半天市面、下午休業、

市價一覽

本報緊假停刊所有（二月五日起至二月九日止）各國匯兌及標金等市價列錄於左

二月五日
大條近期　二十六辨士一八七五
又遠期　二十六辨士一二五
美銀價　五角六分二五
英匯　一先令六辨士二二五
美匯　六十元一二五
印匯　一百七十二羅比
法匯　一千五百十五佛郎
和匯　一百五十九
日匯　一兩三分
香匯　七十錢九
坡匯　七十二兩
三月標金上午開盤　三五六兩二
　最小　三五六•一
　最大　三五五•六
　收盤　三五五•〇
　午收　三五五•八
　下午開盤　三五五•〇
　最大　三五六•〇
　最小　三五五•九
　收盤　三五五•〇
又登帳　三五六•一〇
又上午　七錢七分
又下午　七錢七分
國幣三月　七錢
銀拆　七分

二月六日
大條近期　二十六辨士九三七五
又遠期　二十六辨士三七五
美銀價　五角六分五五
日匯　七錢三分
三月標金上午開盤（其餘外匯未變動）　三六〇•八
　收盤　三五九•六
　下午開盤　三五五•七
　收盤　三六〇•七
　登帳　三六三•〇
又上午　七錢一分
又下午　七錢五分
國幣　七錢一分
銀拆　一錢五分

二月七日
大條近期　二十六辨士
又遠期　二十六辨士一二五
美銀價　…

二月八日
大條近期　二十六辨士一八七五
又遠期　二十六辨士三七五
美銀價　五角六分三一二五
日匯
三月標金上午開盤（其餘外匯未變動）　三五七•二
　最高　三五五•九
　最小　三五五•八
　收盤　三五五•八
　午收　三五六•一
　下午開盤　三五六•一
　登帳　三六〇•一
又上午　七錢
又下午　七錢
國幣三月　七錢一分
銀拆　八分

二月九日
大條近期　二十六辨士八七五
又遠期　二十六辨士七五
美銀價　五角八分三七五
英匯　一先令六辨士二五
美匯　六十元七五
印匯　一百七十二羅比
法匯　一千五百十五佛郎
和匯　一百四十八盾
日匯　一兩三分
香匯　七十錢五
坡匯　九十一兩三
三月標金上午開盤　三五八•一
　最高　三五八•二
　最小　三五五•〇
　收盤　三五五•八
　下午星期六停市
國幣三月　七錢
銀拆

滬杭火車表

站	下行車	車別	上行車	站
北站開	上8•10 上9•15 下12•40 下5•40	特 慢 特 快	上7•25 上9•10 下11•50 下4•44	閘口開
南站開	上8•25 上9•35 下12•55 下5•55	特 慢 特 快	上7•50 上9•45 下12•17 下5•06	杭州開
松江開	上9•34 上11•07 下2•04 下7•10	特 慢 特 快	上8•44 上11•07 下1•14 下6•14	長安開
嘉善開	上10•21 下12•15 下2•51 下8•01	特 慢 特 快	上9•16 下12•10 下1•46 下6•50	硤石開
嘉興開	上10•53 下12•52 下3•23 下8•35	特 慢 特 快	上9•58 下1•02 下2•28 下7•38	嘉興開
硤石開	上11•27 下1•45 下3•57 下9•13	特 慢 特 快	上10•22 下1•52 下2•52 下8•02	嘉善開
長安開	上12•03 下2•36 下4•33 下9•53	特 慢 特 快	上11•12 下2•46 下3•43 下8•56	松江開
杭州開	下1•00 下4•01 下5•30 下11•04	特 慢 特 快	上12•15 下4•10 下4•45 下10•05	南站到
閘口到	下1•15 下4•25 下5•45 下11•20	特 慢 特 快	下12•30 下4•30 下5•00 下10•20	北站到

船期

二月十二日

▲出口輪船報告▼
▲寧波班　新寧紹　十三　寧紹　新北京　十四　太古　新江天　十四　招商
▲長江班　聯和　十三　怡和　江順　十三　招商　安慶　十五　怡和
▲北洋班　廣濟　二月十四日　大通
▲南洋班　黃浦　十六　平安　十八　舟山
▲穿山定海班　大華　十三　穿山

▲進口輪船報告▼
長江　招商　江華　十二日　長江　招商
福州　福建　新生　十五日　利生
寧紹　十五日　貴利　十二日

圖畫時報

二月十三日 第五百三十六號
每星期出二次
Published Twice Weekly

徵求
本報徵像 求時事及 遊藝美術 美術照片 酬金從優 其有精贊 之品如擇 來函聲明 並可酌贈 圖畫時報

蔣介石騎白馬 （錫霖）

Horse riding by General Chiang Kai-sheh

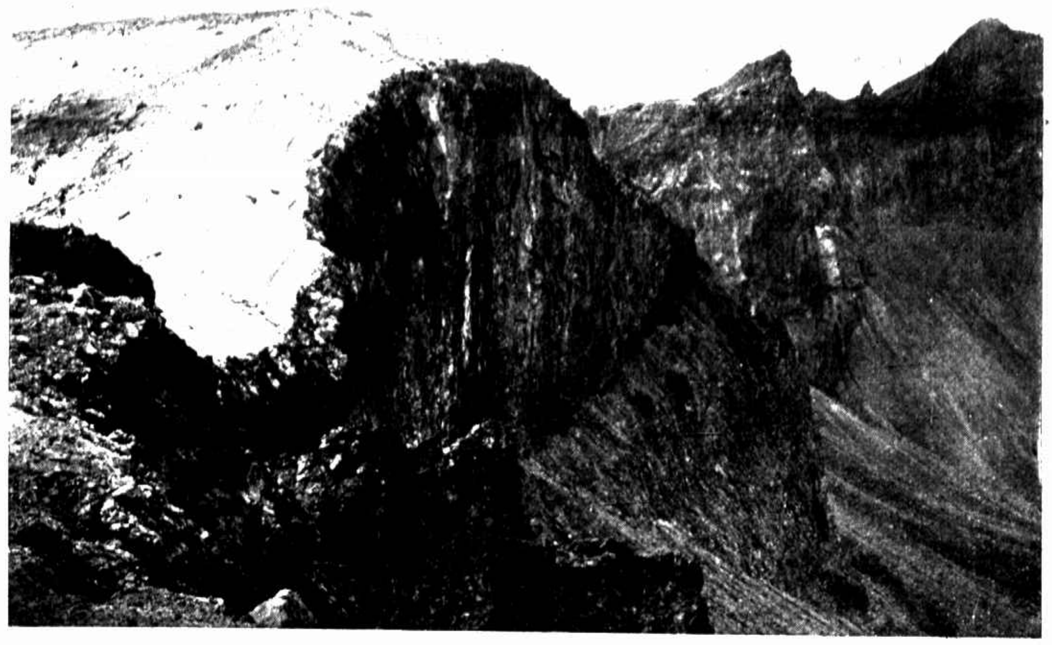

長白山最高峯白頭山巔之火口據俄人調查謂在古代曾經噴火 （冉玲特贈）

The hole on the white highest peak of the Chang Pei Mountain in Manchuria is said to be the mouth of an active volcano in the ancient times.

馮玉祥將耕牛 （許士騏畫）

Cow-keeping by General Feng Yu-hsiang

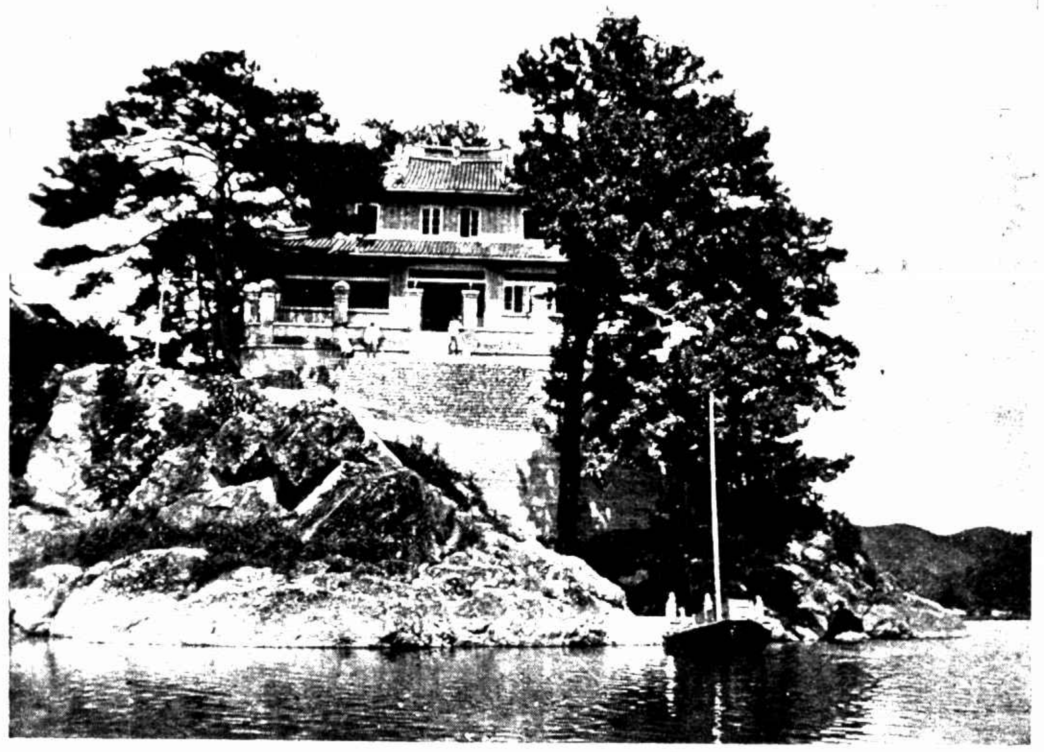

奉化新建之文昌閣閣用水泥築成 （王則之攝高梓之寄）

The newly constructed reinforced concrete Wen Chang Pavilion in Fenghwa, Chekiang.

何應欽玩愛犬 （子家攝）

Dog-playing by General Ho Ying-ching.

落雪狗亦喜 （林芳伯）

The dog is happy while the snow is heavy.

河南開封相國寺之八角琉璃殿 （京寶鈞）

The famous Glazed Octagonal Hall of the Siang Kuo Temple, Kaifeng.

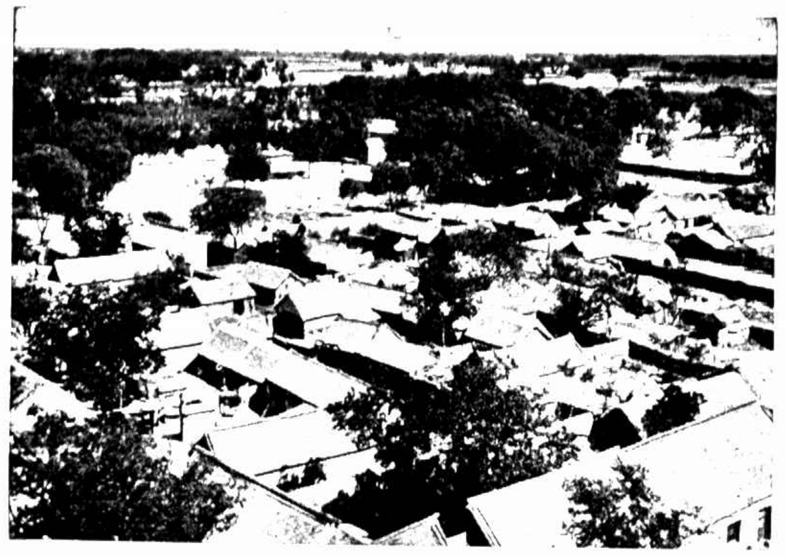

由開封琉璃塔上鳥瞰 （京寶鈞）

The bird's-eye view taken from the Crystal Pagoda, Kaifeng.

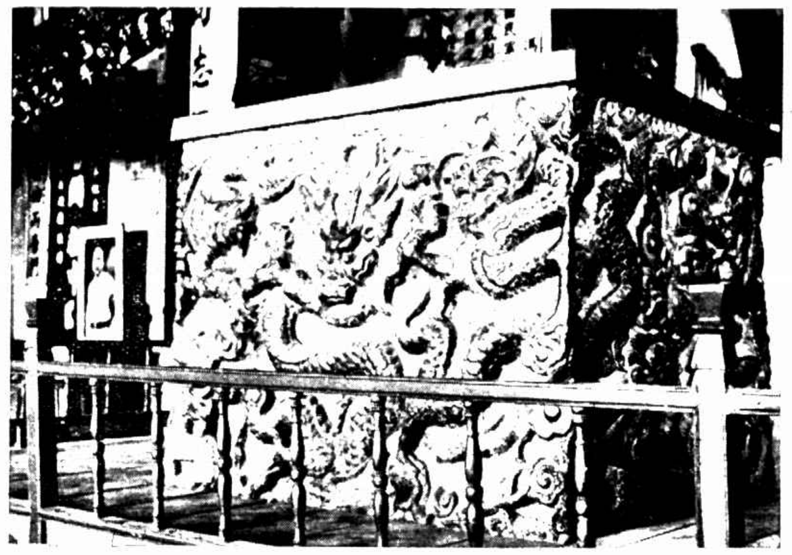

開封宋之宮庭寶座 （京寶鈞）

The Imperial Chair of the Palace in Kaifeng, of Soong Dynasty.

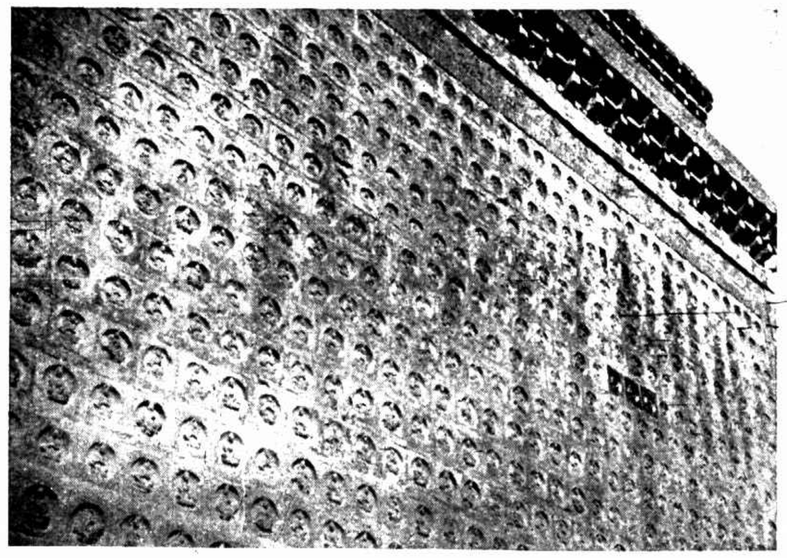

開封繁塔壁上之石佛 （京寶鈞）

Numerous Stone Buddhist Images engraved on wall of the Van Pagoda in Kaifeng.

行將離滬之梅蘭芳 （李韶印）

Mei Lang-fong, the most famous actor in China, will soon leave Shanghai.

北平燕大本屆專修社會學畢業生合影 （吳振勇）

This year's graduates from the Class of Sociology of Yenching University.

前合璧女士平湖教育會常務委員兼城區 初小校長 (許叔勤)

Miss Hsu Ho-pih, member of the Standing Committee of the Educational Society in Pinghu and concurrently the Principal of the Second Primary School

北平女子高級中學之舞蹈家M L女士 (神亨站)

Miss M. L. the famous dancer of the Peiping Middle School for Girls

邵雲裳女士 (高奎章)

Miss Zao Yuen-shang

憩息 (郁俊德)

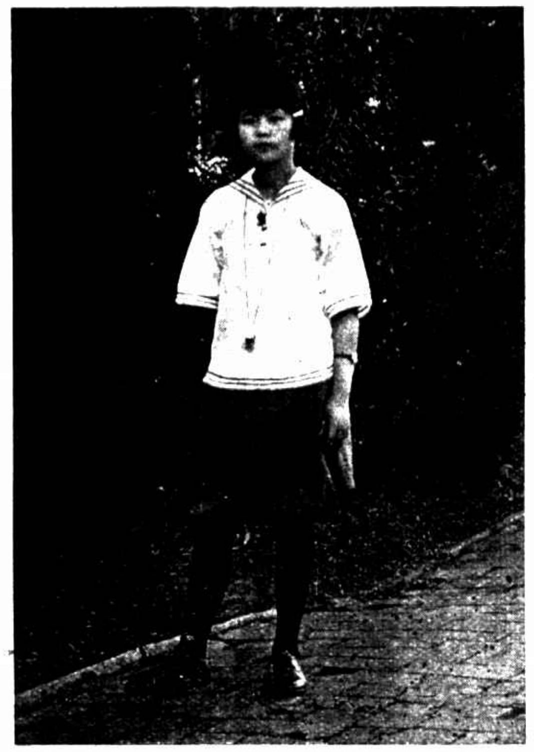

唐佩蘭女士 (柳村) Miss Tang Pei-lang

蟬下 (李金吟)

張華女士上海美專畢業生 (陳成齋)

Miss Chan Hwa

歐美服裝專家

男女結婚禮服

亨利

HENRY THE TAILOR

北平孔廟（左）大成殿旁有古柏名觸奸樹（右上）新記牌坊（右下）辟雍圜水 (高梅生)

The Confucian Temple in Peiping (Left) The Ta Chen Hall (Upper right) Beautiful Archway in front of the Temple (Lower right) The Circular River around the Pih Yong Hall

孔廟內所藏周宣王石鼓上刻籀文惜多剝落 (高梅生)

The famous Stone Drums of Emperor Sien of the Chow Dynasty are preserved in the Temple. On these drums, a kind of the ancient chinese cypher was engraved. Through rear and wear, words can only partly be read.

身體軟弱如何培補

四川商人之談言微中

冬天是習慣上進補時期四川是各藥品來源道地現有四川重慶勝家公司經理劉硯卿君對於身體軟弱進用補品之經驗特爲刊佈於左以供進補諸君之研究

劉君云「余體素弱氣血虧損頭暈眼花辦事輒難終席雖服洋參鹿茸冬虫草魚肝膠以及其他各補劑終未見効家人均甚憂之嗣因重慶高升會總幹事張發源君之介紹乃改服韋廉士醫生紅色補丸不兩月而精神大增頭不暈眼不花起居爽適辦事耐勞今年餘康健情形有增無減余與家人均大喜過望也」
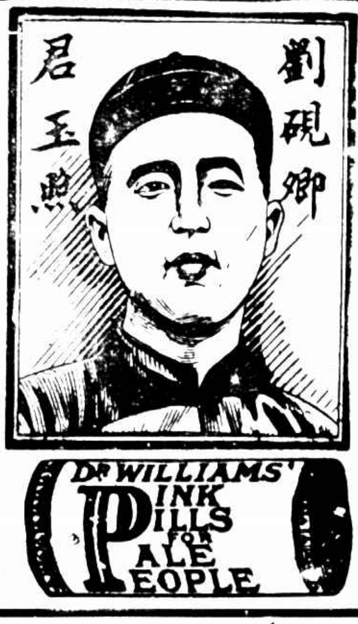
韋廉士醫生紅色補丸凡經售西藥者均有出售或直向上海江西路六十號韋廉士醫生藥局郵購每一瓶大洋一元五角每六瓶大洋八元郵力在內郵票收用